Cataluña en peligro de quedar aislada

LOS NACIONALISTAS TIENEN EN SU PODER 33 CAPITALES DE PROVINCIAS

En Teruel las tropas de Franco avanzaron 50 kilómetros

SALAMANCA, 23 — Continúa el avance nacionalista en el frente de Teruel, donde ha sido ocupado Vivel del Río Martín, internándose las tropas de Franco en una extensión hasta de 50 kilómetros de profundidad.

A última hora abrióse un intenso fuego de artillería sobre la importante posición de Utrillas. En este frente los nacionalistas se encuentran a 120 kilómetros de la costa del Mediterráneo y en caso de alcanzarla Cataluña quedaría separada del resto de España gubernista.

HAY PREOCUPACION EN BARCELONA

PERPIÑAN, 23 — Informaciones fidedignas recibidas desde Barcelona revelan que es grande la preocupación de las autoridades de la Generalidad ante el avance de las tropas que responden al gobierno de Burgos en el sector de Teruel, pues hasta ahora han resultado infructuosos todos los esfuerzos para contenerlas.

Uno de los factores que neutraliza toda acción bélica por parte de las tropas catalanas son las disensiones que dividen y aun subdividen a sus dirigentes, lo cual repercute bajo la forma de pérdidas de vidas y material bélico y la desmoralización que se va acentuando después de la caída de Málaga en poder del general Queipo de Llano.

Se sabe que los nacionalistas del frente de Teruel ejercen una vigorosa ofensiva que los ha llevado a 120 kilómetros de la costa del Mediterráneo, lo cual implicaría el aislamiento de Cataluña del resto de la España en poder de las tropas que responden al gobierno de Valencia, hecho cuyas consecuencias peligrosas para la Generalidad surgen evidentes.

REPERCUSION EN WASHINGTON DEL DISCURSO DEL SEÑOR BULLIT

WASHINGTON, 23 (Havas).— En las esferas oficiales se comenta favorablemente el discurso pronunciado ayer en París por el Embajador de Norte América, señor Bullit. Con respecto a las palabras del señor Bullit los funcionarios del Departamento de Estado recuerdan que los Estados Unidos han bregado siempre en favor de la reducción de los armamentos y de mejora general de las relaciones internacionales. El Departamento de Estado aprueba plenamente el texto del discurso pronunciado por el señor Bullit.

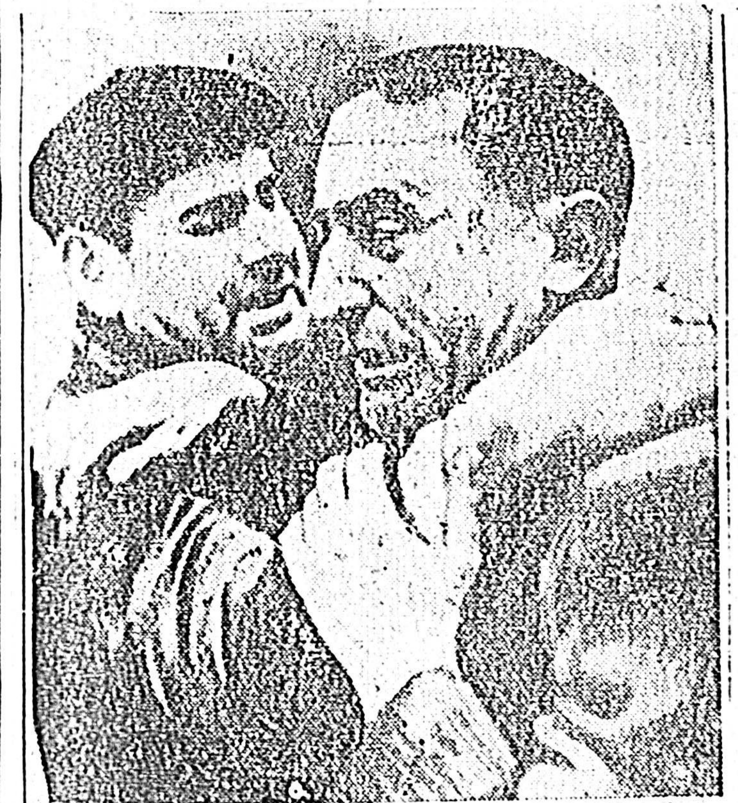

La expresión de angustia de estos rostros refleja elocuentemente el sufrimiento de las víctimas de la guerra civil española

DICE QUEIPO DEL LLANO QUE MADRID CAERA EL 2 DE MARZO

SEVILLA, 23 — Hablando ante el micrófono de la estación radioemisora local, el general Queipo del Llano, volvió a predecir la caída de Madrid, para el día 2 de marzo próximo.

CONSECUENCIAS DE LAS INUNDACIONES EN EL OESTE DEL REICH

FRANCFORT, 23 (Havas). — Se registran importantes daños causados por las inundaciones producidas por los afluentes en la zona del oeste del Reich. Está completamente inundada la región entre Francfort y Manheim; la navegación en el Maine está interrumpida. También ha crecido el río Rhin así, como los del Mosela.

En el Ministerio de Relaciones Exteriores de Chile se reciben noticias de la forma en que se realiza la evacuación de los refugiados de Madrid

SANTIAGO DE CHILE, 23 (Havas). — En el Ministerio de Relaciones Exteriores se continúan recibiendo informaciones procedentes de Londres detallando la forma en que se realiza la evacuación de los asilados en la Embajada chilena en Madrid.

SE COMBATE INTENSAMENTE EN LA ZONA DE CERRO ROJO

MADRID, 23 (Havas) — En el sector de Usera las baterías republicanas iniciaron esta mañana un violentísimo bombardeo contra las posiciones nacionalistas.

En la zona de Cerro Rojo, también se combate vigorosamente.

De ambas acciones no se tienen, por el momento, mayores detalles.

DOS MIL PISTOLEROS ANARQUISTAS EN EL TRAGICO GOBIERNO DE CATALUÑA

BARCELONA, 23 ("The New York Times", sin pasar por la censura). — Dos mil "pistoleros" anarquistas del gobierno de Cataluña y su incapacidad para afrentar la guerra parece que han de fijar el destino de Madrid y dar la victoria al general Franco. No han sido capaces en seis meses de capturar a Huesca y Zaragoza y librar el camino y el ferrocarril de Barcelona a Madrid, lo que seguramente habría inclinado la balanza en favor del gobierno central. Durante siete meses las tropas catalanas se han contentado con mirar a Huesca desde una distancia de tres kilómetros y los revolucionarios han podido fortificar a Zaragoza, de modo que ya no hay esperanzas de que sea tomada.

Entretanto, en Barcelona el gobierno anarquista ha estado conduciendo una guerra de distinto género. Ya en setiembre, los anarquistas admitieron oficialmente que habían sido ejecutadas 3.000 personas no identificadas, y el 9 de octubre ese número se había elevado a 5.400. El domingo 25 de octubre se añadieron a esta lista 262 que fueron ultimadas con ametralladoras en la playa de Mongat. El 3 de noviembre, en la aldea de Olot, fueron muertas 62 personas de las 1.000 que constituían la población. Ha habido ejecuciones hasta en las oficinas del Comité Regional de la F. A. I., situadas en el número 32 de la calle Layetana. El 6 de noviembre, dos mujeres estaban lavando la escalera principal del palacio del presidente de Cataluña para borrar unas manchas de sangre.

Así es como gobiernan los anarquistas, pero no saben hacer la guerra. No pueden hacerla por tres razones: 1º) sus jefes nada saben de la guerra; 2º) no se interesan por ayudar a Madrid o a Valencia; 3º) las tropas del frente de Aragón, cerca de Huesca y Zaragoza, no quieren atacar. Durante estos siete meses han comenzado a apreciar que sienten tan pocas simpatías por el general Franco como por los anarquistas terroristas que dominan a Barcelona. Están entre dos enemigos: los revolucionarios por un lado y los anarquistas por el otro, y por eso no se mueven para ayudar a Madrid en la hora de su agonía. Estos anarquistas son los viejos y filosóficos discípulos de Juan Jacobo Rousseau, que otrora dieron a Barcelona su curiosa reputación. Son "gangsters". Pero ellos fueron los que permitieron al Gobierno vencer la revolución cuando estalló en Barcelona, y el Gobierno, al que salvaron en julio, es ahora su prisionero. El presidente Companys está sentado en el palacio gótico que fué antes del obispo, y firma decretos, pero no obra. En el antiguo monasterio de Montserrat, el presidente Azaña habla de gobierno con los visitantes, probablemente de un gobierno imaginario, puesto que él no gobierna. Cuando el mes anterior cobró su sueldo presidencial, el diario "Solidaridad Obrera" lo invitó amenazadoramente a ceder la mayor parte en beneficio público, y obedeció.

Entre estos anarquistas hay algunos que han heredado ideas de sus antepasados. Quieren salvar a España haciendo una federación de provincias libres, pero descuidan hacer lo principal, que es vencer al general Franco, porque muchos de ellos miran al gobierno de Valencia con tanta desconfianza como al de Burgos. Mientras la "cheka" sindicalista fiscaliza a la policía y a los servicios públicos, ellos parecen contentarse con dejar a la defensa de Cataluña a los extranjeros. Es un piloto francés quien dirige la defensa de Valencia. Las luchas que han habido en Aragón han sido realizadas por fuerzas mixtas de franceses y británicos dirigidas por un general austriaco.

Entretanto, la vida en Barcelona es cada vez más difícil. Hay continuas manifestaciones para animar al pueblo y hacerle olvidar que los huevos, la carne y la manteca escasean más y más; que uno debe levantarse a las 3 para formar en la cola de los que quieren pan. Ya no hay pollos porque los campesinos prefieren comérselos, a entregarlos a la requisición. Los preparativos de la defensa de Barcelona se han limitado a cavar trincheras en la arenosa orilla del mar.

Por supuesto, nadie puede decir lo que piensa, pero no hay duda de que tanto entre las tropas del frente como entre la vasta mayoría de la población civil las preferencias tienden a inclinarse al general Franco más bien que a este caos y a esta crueldad.

CONSTITUCION DEL NUEVO GABINETE RUMANO

BUCAREST, 23 (Havas). — El nuevo Ministerio rumano ha quedado integrado en la siguiente forma: Presidencia del Consejo y Ministro del Interior, señor Tatarescu; Subsecretario de Estado, general Gabriel Marinescu y señor Barga; Justicia e interino de Agricultura, señor Sateou; subsecretario de Justicia, Sr. Bentoiu; Subsecretario de la Presidencia, señor Benjan; Ministerios de Armamentos y de Defensa, general Pablo Angelescu; Subsecretario de Armamentos y Defensa, general Glatz; Ministros de Estado, señor Juca ex-Ministro del Interior, y señor Djuvara ex-Ministro de Justicia.

LAS BANDAS ETIOPES FUERON DERROTADAS POR LOS GENERALES TUCA Y NATALE

MUERE EN UN COMBATE EL DEDJAZ GABRE MARIAM

ROMA, 23, (Havas). — Noticias recibidas de Addis Abeba anuncian que el Dedjaz Gabre Mariam pereció en un combate sostenido el sábado pasado entre las columnas de los generales Natale y Tucci y las bandas armadas al mando de los Dedjaz Gabre Mariam y Beine Merid (Belene). Este último cayó prisionero y fué pasado por las armas.

ROMA 23. (Havas). — Se atribuye gran importancia a la muerte del Dedjaz Gabre Mariam, ocurrida en el curso de un combate librado el día 20 del corriente entre columnas al mando de los Generales Natale y Tucci y bandas armadas comandadas por Gabre Mariam y el Dedjaz Belene Merid. Belene Merid, hecho prisionero, fué pasado por las armas.

Gabre Mariam era uno de los instigadores del movimiento anti-italiano durante el gobierno del Negus.

En 1931 Gabre Mariam organizó una expedición de 12.000 hombres contra la Somalia Italiana.

Su tentativa pudo ser desbaratada a tiempo para evitar la guerra.

Gabre Mariam protegido por el eunuco Balcha, se volvió el confidente del Negus y su Ministro del Interior.

Durante la guerra, el extinto fué un encarnizado adversario de Italia, pero fué el primero en someterse después de obtenida la victoria italiana.

A pesar de su juramento de fidelidad no tardó en reformar la banda de salteadores con la cual se reunió a las tropas del Ras Desta.

Después de su derrota en la región de los lagos, estos se retiraron con Belene a los contrafuertes de Bale, donde varias columnas de fuerzas italianas los rodearon.

El 17 del corriente el General Mischi dispersó con sus tropas a las bandas de abisinios al norte del lago Zoual.

El 18, el general Tucci los desalojó de la región del lago Malo.

El día 20 del corriente los generales Natale y Tucci aplastaron en conjunto a los combatientes etíopes.

Belene Merid y Tesem hechos prisioneros, antes de ser fusilados informaron que Gabre Mariam había muerto y que el Ras Desta estaba herido.

Las tropas italianas persiguen en Etiopía a los sobrevivientes de la batalla.

A RAIZ DEL ATENTADO CONTRA EL MARISCAL GRAZZIANI FUERON FUSILADOS NUMEROSOS ETIOPES

ROMA, 23, (Havas). — Informan de Addis Abeba que fueron fusilados todos los indígenas que llevaban armas entre los 2.000 que fueron arrestados.

EN ADDIS ABEBA FUERON PUESTOS EN LIBERTAD LOS INDIGENAS QUE PROBARON SU INOCENCIA

ROMA, 23, (Havas). — Según las noticias recibidas de Addis Abeba, varios centenares de indígenas que pudieron probar su inocencia fueron puestos en libertad. Se ignora todavía el número exacto de los que han sido ejecutados, pues el comunicado oficial se limita a expresar: "Todos los indígenas que formaban parte de los 2.000 individuos arrestados a raíz del atentado del viernes pasado en cuyo poder se encontraron armas, fueron fusilados".

EN PLENO VUELO CHOCARON DOS AVIONES

LONDRES, 23, (Havas).—Dos aviones militares chocaron en pleno vuelo sobre Cranbrook Condado de Kent, lanzándose los dos pilotos con paracaídas resultando ilesos.

Ambos aparatos sufrieron grandes daños en su caída.

EN ROMA SE IGNORA EL ANUNCIO DE UN PACTO DEFENSIVO AUSTRO - ALEMAN

ROMA, 23 (Havas). — En las esferas responsables italianas se declara ignorar todo cuanto se refiere a la noticia publicada en el exterior según la cual el Ministro de Relaciones Exteriores del Reich, Von Neurath, habría ofrecido al Canciller austriaco señor Schuschnigg la realización de un pacto defensivo austro alemán, en el cual participarían Italia y Hungría, a condición de que Austria renuncie a su proyecto de restauración de los Habsburgo.

GIBRALTAR, 23. — (Havas). — Según una declaración oficial de los nacionalistas españoles, 33 capitales de provincia se hallan actualmente en sus manos y 17 en las del Gobierno. Los nacionalistas ocupan Burgos, Pamplona, San Sebastián, Vitoria, Logroño, Soria, Segovia, Avila, León, Zamora, Salamanca, Valladolid, Palencia, Zaragoza, Huesca, Teruel, Toledo, La Coruña, Lugo, Orense, Pontevedra, Oviedo, Caceres, Badajoz, Sevilla, Córdoba, Granada, Málaga, Cádiz, Huelva, Las Palmas, Tenerife y Palma de Mallorca. Los gubernistas poseen Cuenca, Guadalajara, Ciudad Real, Murcia, Albacete, Valencia, Bilbao, Santander, Barcelona, Tarragona, Lerida, Gerona, Madrid, Castellón, Alicante, Jaen y Almería.

EL SENADO OTORGO UN VOTO DE CONFIANZA AL GOBIERNO FRANCES

PARIS, 23 (Havas). — Por 231 votos contra 1 el Senado otorgó un voto de confianza al gobierno presidido por el señor León Blum.

LA REVISTA NAVAL EN MAR DEL PLATA

BUENOS AIRES, 23 (Havas). — El Presidente de la República general Agustín P. Justo, partirá mañana para Mar del Plata, acompañado de su señora. Como se ha anunciado, el general Justo revistará la escuadra de mar al mando del contralmirante Scasso, el domingo próximo.

Para la ciudad balnearia partió el Ministro de Marina, capitán de Navío Eleazar Videla, y mañana a la tarde en el tren que conducirá al primer magistrado, partirán también los Ministros de Hacienda doctor Ortiz, y de Justicia e Instrucción Pública doctor de la Torre.

También asistirán a la revista de la escuadra los Ministros del Interior doctor Castillo, y de Obras Públicas señor Alvarado, los que partirán el jueves próximo.

AÑO LIX. — Núm. 18.005—Montevideo, Miércoles 24 de Febrero de 1937

EL BIEN PUBLICO

REDACTORES: JUAN VICENTE CHIARINO Y HORACIO TERRA AROCENA

EMPRESA EDITORA EDITORIAL JUAN ZORRILLA DE SAN MARTIN Ciudadela, 1469
Redactores responsables: JUAN VICENTE CHIARINO 18 de Julio, 1117, P. 6 — HORACIO TERRA AROCENA Millán, 4237

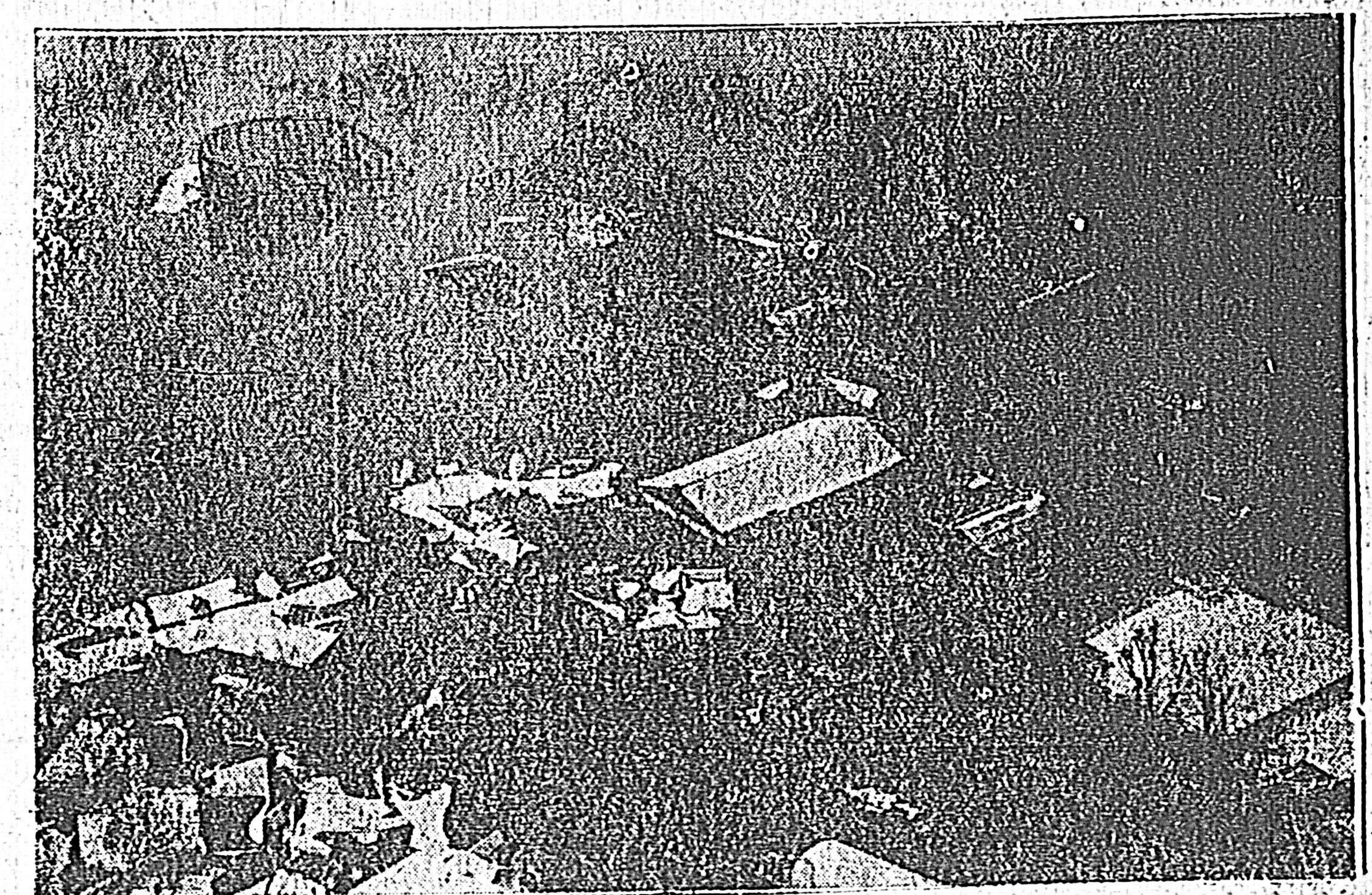

El parque de Diversiones de Conney Island quedó totalmente sepultado por la inundación, quedando sólo visibles las partes mas altas de las construcciones y los techos de algunos edificios

VALENCIA Y ALCALA DE HENARES FUERON BOMBARDEADAS POR LA AVIACION NACIONALISTA

BOMBARDEO DE VALENCIA

VALENCIA, 23. (Havas). — Hidroaviones nacionalistas bombardearon esta ciudad á las 8 de la mañana. Se registraron tres muertos y varios heridos.

AVIONES NACIONALISTAS BOMBARDEARON VALENCIA

VALENCIA, 23. (De nuestro Enviado Especial). — Hidroaviones nacionalistas procedentes de Palma de Mallorca ó de los buques anclados en alta mar, volaron sobre el puerto y el arsenal de esta ciudad a las tres de la madrugada y a las 8. Dejaron caer dos bombas de escaso poder, cuya explosión causó la muerte de tres personas hiriendo á varias otras.

No hubo daños materiales de importancia. Apenas fueron señalados los aparatos enemigos se dió la señal de alarma y entró en funciones la defensa antiaérea. En el centro de la ciudad apenas se oyeron las explosiones.

Se supone que los hidroaviones efectuaron un vuelo de reconocimiento. — (Havas).

FUE BOMBARDEADO ALCALA DE HENARES

MADRID, 23. (Havas). — Se anuncia que á la 1 aviones nacionalistas arrojaron alrededor de 15 bombas sobre Alcalá de Henares. Hasta este momento se ignora el número de víctimas. Los perjuicios materiales parecen ser de consideración.

COMUNICADO DEL CONSEJO DE DEFENSA DE MADRID

MADRID, 23. (Havas). — El Consejo de Defensa publicó el siguiente comunicado: "En varios sectores del frente de Madrid desde el sector de Jarama, los revolucionarios trataron de reaccionar contra la fuerte presión de las tropas republicanas". "Los contraataques del enemigo fueron muy violentos en los sectores de la Ciudad Universitaria y de La Maranosa al sur del Tajo". "Las tropas republicanas rechazaron todos los ataques de los revolucionarios". "Todas las posiciones conquistadas durante los últimos combates han sido conservadas y consolidadas."

BILBAO, 23. (Havas). — El Consejo de Defensa del gobierno vasco dió á publicidad el siguiente comunicado: "En el sector de Eibar hostigamos al enemigo con nuestra artillería de trinchera. En el mismo sector el enemigo intentó llevar a cabo una incursión pero fué rechazado con muchas bajas. En el sector de Elorrio la artillería gubernista cañoneó eficazmente la fábrica de la Unión Cerrajera de Mondragón. En el sector de Alava la artillería gubernamental bombardeó las posiciones de Issuskiza y Villarreal. En los demás sectores hubo tranquilidad. Sesenta y tres personas expulsadas por los nacionalistas se presentaron á nuestras líneas procedentes de Beasain."

BOSTON, 23. (Havas). — La tripulación del barco británico de carga "Linaria" se dirigió al Pte. Roosevelt pidiendo que impida al referido buque que transporte nitrato destinado á los nacionalistas españoles. El "Linaria" debía dirigirse hasta los muelles de la Compañía Dupont en Hopewell, donde cargaría el referido nitrato consignado á Sevilla. El petitorio elevado al presidente de la República dice en uno de sus pasajes: "Respetamos la neutralidad británica y nuestras obligaciones de marinos no incluyen la intervención en el conflicto español".

ANUNCIAN DESDE BILBAO

BILBAO, 23. (Havas). — Se anuncia que las fuerzas gubernistas se apoderaron de un depósito de municiones en el que se guardaban más de 100.000 cartuchos y gran cantidad de granadas de mano. El enemigo bombardeó los sectores de Ochandia y Ubidea sin ocasionar mayores perjuicios. Las tropas vascas atacaron con éxito las posiciones enemigas de Iguzquiza. Soldados y civiles nacionalistas se pasan á filas gubernistas.

EN 1936 URUGUAY EXPORTO A INGLATERRA 25.000.000 DE HUEVOS

LONDRES, 23. (Havas). — Respondiendo en la Cámara de los Comunes a una pregunta del Diputado Conservador Mr. Turton, el Ministro de Comercio, Mr. Runciman, declaró que el número de huevos importados del Uruguay a Inglaterra, durante el año 1936 fué alrededor de 25.000.000.

SE CONTINUA PELEANDO EN OVIEDO

NO HABRIAN VARIADO LAS POSICIONES

GIJON, 23. — (Havas). — Fracasaron en casi todos los sectores los violentísimos ataques de los nacionalistas que solamente lograron recuperar el Orfelinato de Menores.

CORTARON LAS COMUNICACIONES

OVIEDO, 23. — (Havas). — Los leales consiguieron cortar las comunicaciones entre la ciudad citada y la provincia. Doce aparatos cooperaron en el movimiento bombardeando con precisión los objetivos previstos por el Comando a pesar del mal tiempo reinante. La artillería enemiga debido a la escasa precisión de sus tiros no causó daños en las líneas gubernistas.

SE DESMIENTEN LAS INFORMACIONES GUBERNISTAS

FRENTE DE OVIEDO, 23. — (Havas). — Las Falanges Españolas pusieron en servicio una nueva radiotelefonía en este frente desmintiendo por intermedio de la misma todas las noticias propaladas por los gubernistas relativas a los combates en Asturias diciendo: Oviedo es invencible. No hemos retrocedido ni un sólo paso y después de sufrir enormes pérdidas el enemigo vió fracasar todos sus ataques unos después de otros.

NO HAN VARIADO LAS POSICIONES EN OVIEDO

GIJON, 23. — (Havas). — No han variado las posiciones en el frente de Oviedo salvo en Mercadin donde se ha producido una sensible mejora. El ataque que los nacionalistas efectuaron en este sector fué rechazado por los gubernistas con grandes pérdidas para el enemigo.

CONTINUA LA LUCHA

BAYONA, 23. — (Havas). — Los últimos comunicados publicados en Bilbao acerca de la lucha en el frente de Asturias anuncian que en el día de ayer las tropas gubernistas consolidaron las posiciones conquistadas la víspera y que se sigue combatiendo en las calles de Oviedo.

DETALLES DE LAS ACTIVIDADES BELICAS GUBERNISTAS EN EL FRENTE DE OVIEDO

BURGOS, 23. — (Del enviado especial de la "Agencia Havas"). — Martes 0.30 horas, las fuerzas gubernistas continuaron ayer sin detenerse el ataque general en el frente de Oviedo.

Después de bombardear sin interrupción desde las 4 horas la zona Este de Oviedo las fuerzas gubernistas intentaron a las 7 horas repetidos ataques, sea por Este, sea por el Norte de la ciudad.

Las tropas nacionalistas resistieron en forma heroica y defendieron el terreno que al fin de la jornada habían, en su totalidad, conservado.

Según las declaraciones hechas por prisioneros las pérdidas sufridas por los gubernistas, fueron superiores a cuatro mil muertos, en su mayoría naturales de la región de Bilbao.

Los gubernistas, con la ocupación de Oviedo, desean compensar la pérdida de Málaga.

Estos buscan por todos los medios un efecto moral para restablecer su autoridad sobre las fuerzas en el sector de Madrid.

La batalla continuará hoy, mañana y los días siguientes, pues los gubernistas desean cueste lo que cueste obtener éxito.

El estado moral de los nacionalistas es muy grande, habiéndose visto hoy actos de abnegación y de heroismo sublimes.

ESTABLECIMIENTO DE NUEVOS AERODROMOS EN INGLATERRA

LONDDES, 23, (Havas). —Sir Victor Warrender, Secretario Financiero del Ministerio de Guerra, declaró en la Cámara de los Comunes que en los dos últimos años, el gobieron adquirió 25 terrenos con una superficie total de cinco hectáreas por un valor de un millón de libras esterlinas a los efectos de establecer nuevos aeródromos y establecimientos de aviación.

VON NEURATH CONVERSO SOBRE EL PROBLEMA DE LA RESTAURACION EN AUSTRIA

VIENA, 23 (Havas). — Se reanudaron esta mañana las conversaciones entre el Ministro de Relaciones Exteriores del Reich, barón Von Neurath, y los dirigentes austríacos, las que proseguirán esta tarde. Se cree que la cuestión de la restauración fué esbozada ya por el barón Von Neurath no en forma perentoria sino como expresión de un deseo de las esferas responsables del Reich. Se descarta, del punto de vista austríaco, que la restauración es un asunto puramente interior y este modo de ser será mantenido con mayor firmeza. Es interesante señalar por los demás que los ultra nacionalistas intentaron agruparse nuevamente pese a la advertencia formulada en el discurso del Canciller Schuschnigg del 14 del mes en curso. No habían perdido todas sus esperanzas gracias al apoyo de uno de los miembros del Gabinete pero ha quedado evidenciado que esas esperanzas han desaparecido definitivamente.

LAS DETENCIONES EFECTUADAS DURANTE LAS MANIFESTACIONES NAZIS

VIENA, 23, (Havas). — El total de las detenciones practicadas por la policía en las manifestaciones que se realizaron ayer con motivo de la llegada del Ministro de Relaciones Exteriores de Alemania alcanza a 360. Cuarenta de los detenidos permanecen arrestados siendo los restantes puestos en libertad.

DETENCION DE UN TENIENTE DE RESERVA

VIENA 23. (Havas). — La policía procedió a la detención de un teniente de la reserva austríaca cuyo nombre se mantiene en secreto. La información policial dada a publicidad a raíz de la detención, declara que el detenido habría realizado gestiones para reconstruir las formaciones para militares nacional - socialistas en la región y que habría desplegado actividades de espionaje en favor de una potencia extranjera.

LAS CEREMONIAS DE LA CORONACION DEL REY JORGE VI

43 NACIONES ESTARAN REPRESENTADAS

LONDRES, 23, (Havas). Entre las cuarenta y tres naciones que estarán representadas en la ceremonia de la coronación del Rey Jorge VI, se señalan ya los nombramientos por parte de los gobiernos respectivos de los representantes siguientes: Uruguay, Dr. Luis A. de Herrera; Argentina, Dr. Tomás Le Bretón, Embajador en París; Bolivia, Sr. Víctor Carlos Aramayo, ex Min. en esta capital; Brasil, Sr. Raúl Regis de Oliveira, Embajador en Londres; Chile, Sr. Agustín Edwards, Embajador en G. Bretaña; China, Dr. King Suiang, Vice Pte. del Yuan Ejecutivo y Min. de Finanzas; Ecuador, Sr. Antonio Quevedo, futuro Ministro en Londres; Guatemala, Sr. Pose Matos, ex Min. de R. Exteriores; Haití, M. Ernest Chauvet, Ministro en esta capital; Honduras, Sr. IburcioT Carías, hijo del Pte. de la República; Japón, Príncipe Chichibu y su esposa; Méjico, Sr. Primo Villa Michel, futuro Min. en Londres; Panamá, Sr. Arias, Ministro en la G. Bretaña; Paraguay, Sr. Rogelio Espinoza, Encargado de Negocios "ad-interim" en Londres y Sr. Raúl Contreras; E. Unidos, Mr. James Wathon Gerad, ex Embajador en Berlín, y Venezuela, Sr. Caracciolo Parra Pérez, representante diplomático en esta capital.

EL VIAJE VON NEURATH NO ALTERARA LA SITUACION INTERNACIONAL

BERLIN, 23 (Havas). — En las esferas bien informadas se anuncia que el viaje a Viena del señor Von Neurath no aportará cambio alguno en la situación internacional. Se desmiente en las mismas esferas que el señor Vo Neurath haya sometido en Viena un proyecto de solverein y un proyecto defensivo entre Alemania, Italia y Hungría.

UN PILOTO ALEMAN INTENTARA UN RAID DIRECTO ENTRE BERLIN Y RIO JANEIRO

RIO DE JANEIRO, 23. (Havas). — El Aero Club de Brasil ha recibido una comunicación del Aero Club de Alemania en la que le anuncia que un piloto alemán se propone realizar próximamente un raid directo entre Berlín y Río de Janeiro.

OMNIBUS CIUDAD DE PAYSANDU

Salidas todos los días a las 4 p. m. a MERCEDES y PAYSANDU

UNICAS AGENCIAS:

En Montevideo: Río Negro 1694—UTE. 86811

En Paysandú: 18 de Abril 870 — Tel. 664

AVISO IMPORTANTE

Cromados, plateados, dorados, niquelados y empabonados, instalaciones eléctricas y artículos de electricidad.

Brillante "ROYAL", cera para pisos y muebles.

Hojalatería con personal técnico, competente para instalaciones de gas y aguas corrientes.

Dada nuestra organización, puede Ud. obtener en nuestra casa en cualquiera de sus renglones ingentes beneficios, tanto en calidad como en precios.

No olvide: R. PESCE Y C.ª, Agraciada, 2321 al 23. Al lado del Cine Uruguayo. UTE: 24050.

EL GOBIERNO NIPON HACE DECLARACIONES PACIFISTAS

TOKIO, 23, (Havas). — En la sesión plenaria de la Comisión de Presupuesto de la Cámara de Representantes, se entabló una animada discusión entre dos miembros del Partido Seiyukai, Sres. Ryozo Makino y Chu Funada, y el Ministro de Guerra General Sugiyama y el Presidente del Consejo de Ministros, General Hayashi.

Al preguntarles los citados legisladores qué posibilidades había de que estallara una guerra ruso-japonesa, los citados Ministros declararon que la guerra era posible de evitar y que el programa actual de defensa de Japón estaba destinado a impedir el estallido de la guerra.

En el comunicado que dió al respecto la "Agencia Domei" se añade que el General Hayashi afirmó que el Gobierno japonés no codiciaba ningún territorio de la China del Norte, pero que temía que se convirtiera en base de operaciones de los adversarios de Japón y del Manchukuo.

RAID DE LOS AVIADORES GILBERT DENIS Y GEORGES LIBERT

LE BOURGET, 23 (Havas) — A pesar del mal tiempo los pilotos Gilbert Deni sy Georges Libert iniciaron a las 22.05 el vuelo París Tokio en menos de cien horas con un caudron Renaul "Simoun" el trayecto entre Atenas Bassorath, Allahabad, Akayos, Hanoi, Shanghai, Tokio.

MACABRO HALLAZGO EN CLEVELAND

CLEVELAND, 23 (Havas) — La policía descubrió el torso de una mujer no identificada. La cabeza y los miembros habían sido separados del cuerpo con singular habilidad. Es el séptimo crimen de ese género descubierto por la policía de Cleveland desde 1935. Cuatro de los torsos descubiertos desde entonces eran de hombre y los otros tres de mujeres, habiendo sido hechos la mayoría de los hallazgos cerca del sitio donde fué encontrado hoy el torso de mujer. A pesar de los esfuerzos de la policía, el criman no ha podido ser aprehendido. Solamente dos víctimas han podido ser identificadas.

El proceso a los parlamentarios participantes en el movimiento de noviembre

RIO DE JANEIRO, 23 (Havas) — Se considera probable que en la primera semana del próximo mes de marzo, el tribunal de Seguridad Nacional, dicte sentencia en el proceso que se sigue a los parlamentarios detenidos a raíz del movimiento subversivo de noviembre de 1935.

CONFERENCIA DE M. LYAUTEY DE LA ACADEMIA BRASILEÑA DE LETRAS

RIO DE JANEIRO, 23 (Havas) — Bajo los auspicios de la Embajada de Francia, M. Pierre Lyautey pronunció esta tarde en la Academia Brasileña de Letras, una conferencia titulada "Francia de ultramar, escuela de energía" asistiendo numeroso y selecto público, encontrándose entre los presentes el Embajador de Francia M. D. Ormesson, miembros del cuerpo diplomático y las más destacadas personalidades de los círculos intelectuales. Al finalizar su disertación, la mesa directiva de la Academia, presentó sus homenajes a M. Lyautey. M. Lyatey acompañado de varias personalidades se trasladó hasta el lugar donde está colocada la placa conmemorativa de los caídos en la guerra europea, depositando una corona de flores naturales.

EL TORPEDERO "TUCUMAN" PERMANECERA HASTA NUEVA ORDEN EN AGUAS ESPAÑOLAS

BUENOS AIRES, 23 (Havas) — Satisfaciendo un pedido formulado por el Gobierno de Chile en el sentido de que se facilitara la evacuación a bordo del torpedero "Tucumán" de los asilados en la Embajada de aquel Gobierno en Madrid se ha dispuesto la permanencia hasta nueva orden en aguas españolas de la mencionada unidad de la armada la cual según lo decidido anteriormente debía regresar a la eRpública una vez transportados los últimos asilados en la Embajada Argentina. Con motivo de esta determinación del Gobierno argentino la Embajada de Chile hizo presente en la fecha a esta cancillería el reconocimiento de su Gobierno por la cooperación ofrecida.

Análogo ofrecimiento ha sido formulado por la cancillería argentina a los Gobiernos de Bolivia y Paraguay en atención al pedido de colaboración que en tal sentido le ha sido formulado por ambos gobiernos.

REUNION DE LA COMISION DE COMERCIO EXTERIOR

RIO DE JANEIRO, 23 (Havas) — Se reunió esta tarde la Comisión de Comercio Exterior, imponiéndose de las informaciones procedentes de Buenos Aires sobre la posibilidad de colocar en el mercado argentino, frutas brasileñas en conserva. Además fué leído un informe presentado por el miembro relator sobre la exportación de carnes congeladas y defensa de los intereses comerciales del Brasil en la Argentina.

SE REALIZO EN ROMA EL TERCER EJERCICIO DE DEFENSA ANTIAEREA

ROMA, 23. — (Havas). — Durante tres cuartos de hora Roma estuvo completamente a oscuras con motivo de la realización del tercer ejercicio de defensa antiaérea. Al primer anuncio de las sirenas se cortó la corriente eléctrica oyéndose los disparos de artillería antiaérea. Los aviones consiguieron sin embargo volar sobre la ciudad y bombardear varios puntos de la misma haciéndose de inmediato presentes los bomberos y la Cruz Roja. Terminados los ejercicios y al reanudarse el tránsito de vehículos se produjeron dificultades en la circulación.

ULTIMOS TELEGRAMAS

MISTERIOSA AGRESION

CORDOBA, 23 (Havas). — Las autoridades policiales están empeñadas en el esclarecimiento de un grave suceso del que resultó víctima una señora extensamente vinculada a las esferas sociales de la capital federal.

El hecho ocurrió en circunstancias que la víctima, señora Celina Berna, esposa del doctor Juan José Cere se encontraba sentada en el patio del "Edén Hotel" de la Falda. Desde la obscuridad una persona que, una vez cometido el hecho se dió a la fuga logrando desaparecer, hizo contra la señora Cere varios disparos de revólver, hiriéndola uno de los proyectiles en el plexo causándole una herida de gravedad.

DECLARACIONES DEL DOCTOR STEFANICH SOBRE EL RETIRO DEL PARAGUAY DE LA S. D. N.

ASUNCIN 23. (Havas). — Refiriéndose al retiro del Paraguay de la Sociedad de las Naciones, el Dr. Juan Stefanich, declaró que deploraab no haber hallado fundamentos para presentar al pueblo y a su Gobierno, a fin de lograr un cambio de actitud y poder así continuar el Paraguay, en el seno de la entidad ginebrina.

El retiro del Paraguay está plenamente justificada —afirmó— y la revisión cuidadosa y serena realizada en todos los antecedentes, confirma que nuestro alejamiento es un episodio necesario a la vida de la institución, en defensa de la causa y posición moral y jurídica del Paraguay.

Debo destacar con la franqueza necesaria que la aplicaión del Pacto Constiucional de la Sociedad de las Naciones en la cuestión del Chaco y la actuación de los delegados en Ginebra, no ha sigificado para el Paraguay, ni paz ni seguridad ni justicia.

Las declaraciones de los delegados bolivianos en Ginebra, manifestando que el conflicto del Caco sigue en pié, no son ciertas ya que ha sido sus grito un protocol de paz en Buenos Aires que ha solucionado el diferendo entre el Paraguay y oBlivia.

El Dr. Stefanich, dió término a sus declaraciones asegurando que como viejo amigo de la entidad ginebrina, hace votos porque alguna vez se produzcan acontecimientos que disipen en el espíritu paraguayo el sentimiento que hoy lo domina y restaure ante el mundo su prestigio y su justicia.

PROPAGANDA TURISTICA

SANTIAGO DE CHILE, 23. (Havas). — El embajador chileno en Lima Sr. Subercaseaux, ha enviado una nota al departamento de Turismo en la que solicita se le envían películas sobre el turismo en Chile para exhibirlas en Perú, Bolivia y Ecuador.

MOCION CONTRA EL AUMENTO EXCESIVO DE ARMAMENTOS

LONDRES, 23. (Havas). —En la sesión del jueves próximo de la Cámara de los Comunes los Laboristas presentarán moción manifestando la inquietud por el aumeno excesivo de armamentos naciolaes y por la ausencia de una política constructiva en materal exterior basada en la seguridad colectiva tal como lo concibe la Sociedad de Naciones. Los Laboristas opondrán a que sean financiades mediante empréstitos los gastos de la defensa nacional y por consiguiente se negaran a continuar el estudio de la ley de empréstitos considerando debilitar el crédito nacional y redundará en perjuicios del pueblo. La semana próxima los Laborists iniciarán un debate acerca de la política exterior británica.

FALLECIO EN LONDRES EL SEÑOR FRANCISCO CHEVALIER BONTELL

El 18 del actual falleció en Londres el señor Francisco H. Chevalier Bontell, distinguido caballero británico que residió largos años en Buenos Aires, a cuyos altos círculos financieros, comerciales y deportivos estuvo vinculado estrechamente.

En Montevideo era también muy conocido y estimado, pues periódicamente visitaba nuestra capital.

Fué gerente de la Compañía The River Plate Trust Loan and Agency Company y también director local de varias otras importantes compañías inglesas, cargos todos que desempeñó eficazmente.

Su entusiasmo y dedicación tesonera se pusieron sobre todo al servicio de la práctica y difusión de los deportes y muy especialmente del "football". Fué juntamente con el señor Alejandro Watson Hutton, recientemente fallecido, uno de los fundadores y directores de la antigua Asociación Argentina de Football, a la que pertenecía el Lomas Atletic Club, entidad de su dirección. Presidió la asociación durante seis períodos consecutivos, desde 1900 hasta 1906, y contribuyó desde ese cargo a la gran difusión adquirida por ese deporte en el Plata.

FUE DESCUBIERTA UNA CONSPIRACION COMUNISTA EN BRASIL

RIO DEJ ANEIRO, 23 (Havas) — Las autoridades policiales han descubierto una nueva organización comunista cuya finalidad era procurar recursos para los presos políticos y sus familias y recolectar fondos destinados a ayudar a los milicianos españoles. La policía se incautó de numeroso material de propaganda, deteniendo además a tres de los dirigentes de la organización.

Celebración de un nuevo aniversario de la ACHA

Conmemorando el 4.o aniversario que acaba de cumplirse de la fundación de la A.C.H.A. (Acción Cultural en Asilos y Hospitales) organismo creado por iniciativa del ex-Ministro de Salud Pública, Dr. Eduardo Blanco Acevedo, she realizará el próximo sábado a las 18, un acto académico que revestirá por su significación brillantes proporciones.

Presidirán dicho acto el señor Ministro de Salud Pública Dr. Juan C. Mussio Fournier, conjuntamente con el Sr. Embajador de la Argentina Dr. Paulino Llambí Campbell, el Ministro de la Gran Bretaña, Millington Drake, el Ministro del Perú, Dr. Luis Fernán Cisneros, el Senador Dr. Eduardo Blanco Acevedo y otras destacadas personalidades, desarrollándose un interesante programa que abrirá el Sr. Abelardo Rondán, Director de la A.C.H.A. desde su fundación. A continuación hablarán el Dr. Rafael Schiaffino, Director de la División de Higiene del Ministerio de Salud Pública el Dr. Mario Rodella en representación del Consejo del Niño, el Dr. García de San Martín Director de la Escuela de Servicio Social, la Sra. Juana de Ibarbourou y el Dr. José Antuña.

Completando el programa oratorio se realizará además un selecto intermedio musical a cargo de la distinguida pianista señorita Bettina Rivero y de los destacados cantantes soprano Marina Rodríguez Dutra de Di Giuli y tenor Di Giuli.

LOS SUCESOS POLICIALES

Un joven ciclista encontró la muerte bajo las ruedas de un camión

Un impresionante suceso se registró en la mañana de ayer en la esquina de las calles Canelones y Tacuarembó.

A raíz del mismo, perdió la vida un joven de 19 años como consecuencia de una profunda herida que experimentó en el frontal.

En el cruce indicado el camión matriculado con el N.o 31-727 que conducía Mario Lacueva que se domicilia en Alarcón 1438 embistió violentamente al ciclista Marcelo de los Santos, uruguayo, soltero, de 19 años domiciliado en Patria 1363.

El joven ciclista al golpearse violentamente contra el pavimento sufrió la fractura del cráneo y una profunda herida en el frontal, falleciendo en breves instantes.

Intervino la seccional 6.a que detuvo al conductor del camión dando cuenta luego al señor Juez de Instrucción de Turno a los fines de la iniciación del sumario de práctica.

La víctima no llevaba ningún documento encima que permitiera identificarla en los primeros momentos; pero se solicitaron los servicios de la Oficina Dactiloscópica, la que momentos después al confrontar sus impresiones digitales en los prontuarios respectivos, pudo precisar de quien se trataba.

El cadáver fué reclamado por sus deudos, habiendo autorizado el juez la entrega del mismo.

En una casa de la calle Maldonado, sorprendieron a 22 personas en plena timba

En la calle Maldonado, en la finca que señala el N.o 819 vive desde hace algún tiempo, una persona que se llama Bienvenido Cambre.

El dueño de la casa, a fin de "matar" el tiempo, invitó a sus amigos a una reunión nocturna, donde para "despuntar" el vicio, se jugarían algunos reales al "monte".

Si tuvo o no aceptación el convite, no hay que ni siquiera discutirlo. Pues 22 personas se congregaron alrededor de una mesa, donde entre emoción y emoción, todos querían verle las patas a la sota.

Pero los timberos, no habían reparado que el comisario de la seccional 4.a, el señor Cancela, algo había olfateado. A dicho funcionario le llamó la atención la extraordinaria afluencia de gente en la casa de la calle Maldonado y en virtud de ello resolvió ir a averiguar lo que ocurría, acompañado del subcomisario Nazar, oficial Díaz y demás personal subalterno.

Fué así que cuando los jugadores estaban más entregados al "monte" hicieron su inesperada entrada a la pieza donde se timbeaba los funcionarios citados.

La banca había sido "copada" y el copador era el comisario de la sección.

Todos los asistentes a igual que el dueño de la casa fueron detenidos habiéndose incautado la policía de 3 mazos de naipes y de la suma de $ 8.90.

Batalla campal en una casa de la calle Gobernador Viana

En el interior de la casa de la calle Gobernador Viana 3, Carmelo Cabrera Isurralde, uruguayo, casado, de 70 años, por asuntos del momento sostuvo una discusión con Emilia Louse, uruguaya, soltera de 33 años, con igual domicilio.

Cabrera agredió a puñetazos a la mujer, saliendo en defensa de ésta, Carlos López, uruguayo, soltero, de 48 años, también inquilino de la misma casa.

Entonces se originó un gran lío y cuando se hizo la paz, López estaba herido de arma blanca y Cabrera presentaba también un golpe en la cabeza.

El primero pasó al Militar y el otro al Pasteur.

Intervino la policía de la seccional 15a.

◆◆◆◆◆◆◆◆◆◆◆◆◆◆◆◆◆

UNA REVISTA ORIGINAL

Visitó ayer nuestra redacción el señor Matías Sans Morey, autor de la original Revista "Orbi" cuya composición escrita y gráfica representa el trabajo manual del mismo.

Los sueltos todos manuscritos, así como las carátulas, historietas mudas y dibujos cómicos forman un conjunto de buen gusto artístico y nos hablan elocuentemente de la dedicación de su autor que ha debido trabajar más de un año en su obra.

Al preguntarle sobre el fin a que destinaría ese trabajo artístico, nos manifestó que su idea era donarla a nuestra Biblioteca Nacional.

PASAJEROS DE BUENOS AIRES

Ayer de mañana llegaron de la vecina orilla los vapores Ciudad de Buenos Aires con 288 pasajeros y Tritón con 163.

Por la tarde embarcan por vía Colonia cerca de ciento cincuenta turistas.

✝ Eduardo R. Clulow

QUE EN PAZ DESCANSE

FALLECIO EL 22 DE FEBRERO DE 1937

María Sánchez de Clulow, esposa; Carlos de Castro Pérez, hijo político; Carlos, Eduardo y Gonzalo Pedro, nietos; hermanos, hermanos políticos y demás deudos participan a sus amistades este deceso y el sepelio efectuado ayer en el Cementerio Central. Casa de duelo: calle Luis Cavia N.° 2966. — Compañía Nacional de Miramonte.

PELEGRINETTI Hnos.

Servicio Fúnebre y Autos de Remise

Comunica a sus clientes que ha trasladado su casa de la calle Soriano 1417, a su

NUEVO LOCAL

RIVERA 3318 esquina OSORIO

U. T. E. 413319

La Víctima Inocente

Por DELLY

dre con cierto reproche en la mirada.

—¿Acaso ha podido usted suponer lo contrario, papá?

Leopoldo hizo un gesto negativo:

—Nada de eso, hijo. Lo que yo temía, y sigo temiendo, es que te aburras entre nosotros y sientas la tentación de levantar el vuelo.

—¿Aburrirme? Pero, ¡eso es absurdo! Nadie se aburre trabajando.

El señor de Boisjoli movió la cabeza:

—Es que aquí no vas a tener oportunidad de trabajar — lamentóse.

—¿Por qué? No piensas dejarme que te substituya en el cuidado de tus interes?

La alegría que aquella propuesta causaba al anciano, valía bien todas las inquietudes pasadas.

—¿De veras te propones esclavizarte en esa forma, renunciando a ejercer la ingeniería?

—¿Quién habla de renunciar? Por el contrario pienso convertir mi carrera en un factor poderoso de mejoramiento de tus propiedades. Vas a ver las obras maravillosas que emprenderemos juntos; tengo grandes proyectos... He pensado mucho en todo esto, no creas.

Habían llegado al lugar donde Leopoldo dejara el viejo coche que utilizaba en salidas a distancia. Adolfo se acercó al caballo y le palmeó afectuosamente el cuello.

—¡Ah, mi viejo Flecha! — exclamó complacido. — Veo que sigues siempre tan lindo y fuerte como antes.

El animal agitaba ligeramente las orejas, como si con ello quisiera dar a entender que había reconocido al muchacho.

Los tres hombres subieron al vehículo, y Adolfo empuñó las riendas, haciendo que el caballo emprendiera un ligero trote.

—¿Y Genoveva? — inquirió el joven, de pronto.

El señor de Boisjoli se apresuró a informarle:

—Me prometió venir hoy a darte la bienvenida. Casi no la vas a conocer.

—¿Por qué?

—Está hecha una verdadera señorita; ya no es la niña de antes.

—¡Qué lástima! — exclamó el ingeniero, casi a pesar suyo.

El sacerdote se escandalizó:

—¡Como! ¿Qué quieres decir con eso de "¡qué lástima!"

Adolfo dejó oir una alegre carcajada.

—No se enoje usted, padre Antonio — repuso. —Fué una reflexión espontánea; la verdad es que me había olvidado de que el tiempo no pasa es balde, y me hacía la ilusión de encontrar a mi amiguita como en los tiempos en que le contaba cuentos y la secundaba en sus juegos.

—¡Hum! Eso está ya muy lejos

—Después de todo, no tengo derecho a protestar; tampoco yo debo parecerme gran cosa a lo que era en aquella época.

Leopoldo le consideró orgullosamente:

—Indudablemente, eres todo un hombre, hecho y derecho.

Haciendo mil comentarios diversos sobre los mismos temas, llegaron a la vivienda de los Boisjoli.

Adolfo quiso recorrerla por entero en una especie de piadosa peregrinación, buscando evocar todos y cada uno de los recuerdos que encerraban aquellos rincones.

El aposento de su padre estaba lo mismo que siempre; el anciano no había querido introducir jamás en él modificación alguna.

En cambio, el vestíbulo, el comedor, el escritorio y el propio cuarto del muchacho, estaba completamente alterado en la destribución de sus muebles.

—¡Qué distinto está todo! — expuso Adolfo, como atacado de repentina nostalgia; pero se recobró al punto, agregando: — Sin embargo, para ser sincero, debo confesar que me gusta más así. Eres persona de buen gusto, papá.

El interpelado sonrió:

—Estas en un error, hijo. Verdaderamente, yo nada tengo que ver en el arreglo; fué Genoveva quien lo dirigió.

—Estonces, tendré que felicitarla a ella — expuso el interpelado alegremente.

Como si la referencia a la jovencita hubiese tenido la mágica virtud de traerla de algún confín remoto, oyóse de pronto la cristalina voz de la señorita de Chateaugrand, gritando es el vestíbulo bajo:

—¡Adolfo! ¡Adolfo!

El muchacho y los dos ancianos se apresuraron a salir del dormitorio, bajando la escalera, a cuyo pié se encontraba la muchacha.

Adolfo iba hacia ella con las manos tendidas, siendo esperado en igual actitud. Pero, al ver aquel joven tan poco parecido a su amiguito de la infancia, la jovencita sintióse presa de indecible timidez, y bajado los brazos retrocedió un paso.

—¡Genoveva! — reprochóle el ingeniero. — ¿No me reconoces? Soy yo, Adolfo.

Roja como una amapola, ella le tendió la diestra, balbuceando tímidamente:

—¡Oh, señor! ¿Como está usted?

—¿Señor?... ¿Usted?... ¿Qué términos son esos? ¿Se ha desvanecido con el tiempo la confianza co que me honrabas?

—No; no es eso — disculpóse la señorita de Chateaugrand.

—Pero usted... yo...

Se notaba que estaba turbadísima. Adolfo se apresuró a tomarle ambas manos casi a viva fuerza y se las estrechó con energía:

— Nada de ceremonias entre nosotros; exijo que me tutees como antes... y eso que yo también debía sentirme cohibido en tu presencia, porque la verdad es que te has hecho una muchacha hermosísima.

Genoveva bajó los ojos.

—Yo... Yo no tenía idea de que usted... de que tú pudieras haber cambiado tanto — lamentóse.

Adolfo hizo un enérgico movimiento negativo con la cabeza:

—No juzgues por las apariencias, Genoveva — recomendó.

—Yo no he cambiado en nada... moralmente, se entiende. Y eso es lo que vale, y no el físico.

El padre Antonio se apresuró a intervenir, con el loable propósito de evitar que la jovencita siguiera sintiéndose violenta:

—¡Bueno! Ya estamos reunidos de nuevo todos; supongamos que estos años últimos no han existido y tratemos de reanudar la vida tal como quedó al separarnos.

—Si es así, vamos a tener que ir hasta la hamaca — anunció el joven sonriendo. —Recuerdo que era una de las diversiones favoritas de Genoveva... Eso y los cuentos fantásticos.

—¡Oh, no creas! — terció Leopoldo. — Conserva bastante de sus antiguas aficiones.

Adolfo se volvió gravemente hacia su amiga:

—¿Es verdad eso, Genoveva?

La muchacha iba recobrando poco a poco el dominio de sí misma. Al oír hablar a Adolfo con su alegre entusiasmo de siempre empezaba a encontrarse en terreno conocido. Ya no se sentía tan intimidada en presencia del ingeniero, como en los primeros instantes.

—Casi, casi — repuso sonriendo.

—En tal caso, voy a tener que revisar mi repertorio — decidió el muchacho con jovialidad. — Quizás convenga renovarlo un poco; la princesa, el gigante, el dragón y el hada están ya muy gastados. Buscaré nuevos personajes.

—No, no; eso estropearía todo el encanto — rechazó la señorita de Chateaugrand. — ¡Eran tan emocionantes aquellos relatos!

—¿Te acuerdas? — inquirió el joven entusiasmándose por grados.

— Pues señor, érase que se era una princesita hermosa, muy hermosa... casi tan hermosa como tú.

—Y sucedió que había un gigante malo que quería comerse a la princesa — prosiguió Genoveva recordando la continuación de unos de los cuentos favoritos de su infancia. —Tenía a su servicio un dragón de grandes proporciones, con siete cabezas que despedían fuego por las respectivas

(16) (Continuará)

EL BIEN PUBLICO

Fundado por JUAN ZORRILLA DE SAN MARTIN

"Nuestra victoria es nuestra fe". (I. Joan 5, 4)

Empresa editora: Editorial Juan Zorrilla de San Martín

Dirección y Administración: Ciudadela, 1469

Teléfonos: Redacción, 80996; Administración, 80906

LA A. N. C. A. P. NOS CONTESTA

LA REFINERIA DE PETROLEO Y LA PROTECCION ADUANERA

Hemos recibido de la ANCAP y a los efectos de la ley de imprenta la siguiente rectificación, que publicaríamos de la misma manera aunque no estuviéramos obligados por la ley, por que tal es nuestra norma periodística.

Nos reservamos el derecho de estudiar los argumentos expresados por el ente industrial, congratulándonos por el momento de la declaración que vale por una promesa formal de que el precio de los combustibles refinados NO SERA ELEVADO, sino que, probablemente, será rebajado.

Aunque sólo fuera para recoger y dejar constancia de esta promesa, valdría la pena haber dado lugar a este documento.

* *

"Administración Nacional de Combustibles, Alcohol y Portland. — Montevideo, febrero 23 de 1937. — Sr. Director de EL BIEN PUBLICO. — De mi mayor consideración:

En el diario que Ud. dirige de fecha 20 de febrero corriente, y bajo el título: "Como lo previmos. La Destilería de Petróleo de la ANCAP requiere la protección aduanera", refiriéndose al reciente mensaje del Poder Ejecutivo, se hacen comentarios desfavorables a la gestión de la ANCAP, fundados —según se desprende del mismo suelto— en datos y afirmaciones inexactas.

En primer término, señalamos que hasta el momento actual la ANCAP no ha utilizado —por no necesitarlo— el apoyo financiero que el Estado le prestó en su iniciación, al autorizarlo a emitir deuda pública.

Los $ 4.800 000.00 de títulos de Deuda Industrial los tiene todos en su poder la ANCAP, sin haber negociado un centésimo.

Pero hay más; en lugar de dar, el Estado ha recibido beneficios cuantiosos de la ANCAP.

El 80 % de sus utilidades y el importe de las amortizaciones suspendidas de la Deuda Industrial, vertidas a Rentas Generales según la ley de fecha 5 de enero de 1933, constituyen contribuciones millonarias de la ANCAP a favor del Estado.

De modo, pues, que hasta la fecha ha sido el Estado el que ha recibido beneficios de la ANCAP, y la construcción de la Refinería y todas las demás obras se han hecho con los propios beneficios obtenidos por la ANCAP.

Han sido también cuantiosos los beneficios que la ANCAP ha reportado al país.

En dos oportunidades, en noviembre de 1933 y febrero de 1934, la ANCAP rebajó en $ 0.01 y $ 0.007 por litro, respectivamente, el precio de la nafta. La última rebaja se hizo indirectamente, no aumentando los precios al elevarse el impuesto sobre la nafta.

También obtuvo que la suba proyectada por las compañías privadas a fines de 1935, llevando el precio de la nafta a $ 0.16, el litro, se redujera limitándose a $0.15.

Cada centésimo de rebaja por litro de nafta ha representado para el país una economía de un millón de pesos anuales.

También ha rebajado sensiblemente el precio de casi todos los demás combustibles.

No existe, pues, fracaso en su gestión industrial tal como con ligereza se dice en el artículo que rectificamos.

En segundo lugar es inexacto que las medidas proyectadas de protección a la Refinería constituyan un nuevo aporte millonario con que el Estado debe apuntalar la ANCAP; y menos aún que con esa protección aduanera se busque elevar el precio de los combustibles, encareciendo así el costo de la vida.

El precio de los combustibles refinados en el país no será elevado, como no lo han sido a pesar de que desde hace ya algún tiempo están a la venta; por el contrario, manteniéndose la situación actual muy probablemente serán rebajados en fecha próxima.

En tercer término es también totalmente incierto que la Refinería no pueda desenvolverse sin la protección proyectada.

Los motivos son otros:

Se gestiona la sanción del referido proyecto de ley para que la ANCAP amplíe su esfera de acción en beneficio del consumo nacional: para disminuir aún más el costo de la refinación y para defenderla contra toda contingencia que pueda sobrevenir y no para subir los precios.

Por último, observamos que el dato consignado en el suelto que rectificamos sobre impuestos que gravan la importación de nafta es inexacto, pues éstos son todavía más elevados.

Esperando que el Sr. Director se dignará publicar este comunicado, que le enviamos a los efectos de la ley de imprenta, en el mismo lugar y forma que el referido suelto, salúdalo a Ud. muy atentamente. — JULIO CESAR IPATA, Director."

COINCIDIENDO CON LO QUE DIJIMOS

EL TRANSITO POR LA PLAYA CARRASCO

De total acuerdo con lo que sugerimos hace días sobre el tránsito por la playa Carrasco frente al Hotel Miramar, dice "El Diario" de anoche:

"Actualmente, pues, ese tránsito está interrumpido. Pero si es ponderable la disposición municipal que comentamos desde el punto de vista de su eficacia en lo que se relaciona con el cuidado y la contemplación de los turistas del Hotel Miramar, consideramos que debe ser complementada dicha disposición desde que con ella se ocasionan perjuicios a quienes deseen recorrer la playa en las condiciones en que lo hacían antes. El Municipio no previó que eliminando esa arteria no quedaba otra para dirigirse hacia el Este. El tránsito por la playa termina, en realidad, frente al Hotel Miramar.

La solución puede encontrarse fácilmente habilitando un camino que contornee el Hotel por la parte posterior y permita otra vez la salida a la playa. La magnífica Playa de Carrasco invita al turista a recorrerla en automóvil o a caballo. Sería lamentable, más aún, imperdonable, que se la limitara hasta el Hotel Miramar.

Creemos que la sugerencia apuntada es suficiente para que la cuestión planteada se resuelva de manera práctica, contemplándose la juiciosa medida municipal que prohibe el tránsito de automóviles y caballos por la zona de la playa destinada a los pasajeros de un hotel de la categoría y amplitud del Miramar".

LOS DOCTORES JAUREGUI Y QUESADA PACHECO

En el día de ayer en compañía del Director técnico de las obras arquitecto Carlos A. Surraco y el Director del Departamento de Sanidad Internacional D. Javier Gomensoro visitó el Hospital de Clínicas en construcción el Dr. Pedro Jauregui Prof. de Anatomía de la Facultad de Ciencias Médicas de Buenos Aires y Director del Hospital Español de la capital vecina.

El Dr. Jauregui es además de un distinguidísimo cirujano un especialista en construcciones hospitalarias habiéndosele encomendado la misión de asesorar a la Comisión del Hospital Español para las futuras construcciones hospitalarias, de esa entidad mutualista a levantarse en Buenos Aires y para las cuales se han autorizado ocho millones de pesos argentinos.

El Dr. Jauregui quedó muy bien impresionado de la visita que realizara solicitando el envío de datos ampliatorios a los efectos de su misión.

Por su parte el Dr. Rodolfo Quesada Pacheco visitará la Colonia de Alienados Dr. Bernardo Etchepare de Santa Lucía y la Asistencia Familiar de Alienados que se realiza como es sabido en el Pueblo Ituzaingó vecino a la misma y bajo la competente dirección del Dr. Isidro Mas de Ayala.

EL TIEMPO

Cielo: Semi-nublado, inestable con lluvias parciales.

Vientos: Del Norte al Oeste, moderados, con intervalos fuertes.

Temperatura: En alza.

Viven los católicos uruguayos en un país, en el que se proclama la igualdad de derechos y la libertad de enseñanza; pero donde, mientras los laicistas pueden elegir gratuitamente la escuela de sus simpatías, los creyentes han de costearla desde los cimientos con su sacrificio.

LAS OBRAS DE LA AVENIDA AGRACIADA

La Intendencia puso el cúmplase a un decreto de la Junta Departamental, por el cual se autoriza a la Comisión Financiera de la Rambla Sur, a disponer hasta la suma de 85.671,46 pesos, para el pago de los inmuebles que se expropien, para la apertura y ensanche de la Avenida Agraciada, hasta su punto terminal.

La disposición adoptada dispone que a la mayor brevedad se comience la construcción y terminación del pavimento en los tramos que reclaman esa mejora, así como lo que se refiere a las aceras, habiendo efectuado el contrato respectivo, previa licitación, con una empresa constructora.

Todo esto resultaba realmente urgente, en nuestra diagonal.

El estado de la avenida, era — con muy escasas diferencias, salvo tres predios en construcción — idéntico al que viera el presidente Getulio Vargas cuando visitó nuestra capital hace casi dos años.

El estado de los baldíos es de un total abandono. Tanto, que fué menester colocar en uno de ellos, a la altura de la calle Paysandú, un letrero que decía: Se prohibe descargar tierra.

Esperemos, pues, que esa obra tome ahora un impulso mayor.

SOBRE LA REGLAMENTACION DE LOS TRABAJADORES RURALES

Los trabajadores rurales — peones de quintas y chacras — reclaman el cumplimiento de dos disposiciones legales: el descanso semanal y el pago, por los patronos, de los impuestos que adeudan destinados al socorro de la vejez desvalida.

Varias veces hemos expresado nuestro deseo de que el descanso semanal se cumpla para todos, ya que no es posible hablar en serio de la familia obrera o proletaria, mientras estos obreros no reciban un salario justo y un descanso adecuado.

Hemos sido de los primeros en recoger la aspiración de los trabajadores rurales y desde nuestras columnas mucho se ha escrito sobre el punto. No solo lo hemos hecho en la prensa, sino también desde la Radio.

El problema tiene una gran importancia y nos parece que los mismos quinteros podrían encontrar la solución de los salarios, en las Cajas de Compensación, tal como lo hemos propugnado desde nuestras columnas.

Es indudable que los peones tienen derecho al descanso. No es posible que haya trabajadores que no lo tengan. Eso configura una esclavitud que los comunistas aprovechan mejor que nadie, para su propaganda doctrinaria.

Lógico es, pues, que se le quite motivos a la propaganda disolvente.

Y no hay más que una manera de quitársela: haciendo justicia.

Un salario mínimo es necesario y un descanso semanal lo es igualmente.

Y frente a esa necesidad, deben ceder los motivos individuales del beneficio propio, ante los grandes motivos sociales del interés común.

LA REFORMA IMPOPULAR

Sobre la impopularidad de la reforma, escribe "La Mañana", cosas tan exactas como estas:

"Distintos signos evidencian la creciente impopularidad de la reforma constitucional que habrá de ser sometida el año entrante al plebiscito.

A medida que los ciudadanos se van enterando de todos los recovecos que contiene la alteración, para peor todavía de ciertos textos constitucionales y de las leyes que rigen la expresión de la voluntad popular, las disconformidades se manifiestan con más decisión.

Sólo los núcleos interesados en dar andamiento a la reforma, no por ella misma sino por lo que hay detrás, le guardan consecuencia, a lo que se puede apreciar por sus actitudes, sea en la prensa, sea por la edición de peregrinos folletos como el que oficialmente se empezó a distribuir y que no suena ni truena, porque al primer vuelo lo cazaron las certeras críticas que provocó su inexcusable parcialidad.

A medida que pasen los meses y trasciendan al pueblo las finalidades de las enmiendas, como también la agravación que determinen en las ya pesadas fallas constitucionales de la reforma del 34, —Senado medio y medio, gabinete incambiable en sus rumbos y cortapisas comiciales inadecuadas en una democracia sincera— el sentimiento de rechazo se acentúa, infiltrándose en todos los planos de la opinión sensata del país.

No es de ese modo, con remaches a lo ya juzgado y probado como malo y adverso al interés nacional, que podrá cumplirse el programa de acción reconstructivo de la República, en cuyo nombre se lograría hacer muchas cosas, menos, ciertamente, la de ir contra sus más claros y benéficos postulados."

NI LIBERTAD DE ENSEÑANZA

NI NEUTRALIDAD DOCENTE

Nuestra campaña por la escuela católica ha alarmado a "El Pueblo", que ha creído ver no sabemos qué alusiones a la política de éste o del otro régimen, y una especie de desacato nuestro a la autoridad del Estado.

Puede estar tranquilo "El Pueblo": nuestra posición en el problema escolar del país es la misma desde hace muchos años, y no hacemos de ella un pretexto para combatir a este régimen, porque se trata de una invariable posición doctrinaria que no estamos dispuestos a abandonar en homenaje a régimen alguno, ni al pasado, ni al presente, ni al futuro.

Tampoco es un desacato o una irrespetuosidad para el Estado, defender por los medios pacíficos y legítimos la reforma de la legislación, señalando, en uso de un legítimo derecho de crítica, las injusticias e imperfecciones de las leyes vigentes. Nada es más normal dentro de una democracia, que la propaganda pública y abierta para formar la opinión a favor de una reforma legal. Y resultaría inaudito que, en nombre del respeto a los derechos del Estado, se pretendiera acallar estas propagandas: Como si entre los derechos del Estado no estuvieran comprendidos los derechos de los ciudadanos que lo integran y que votan, de los ciudadanos que en el juego de las democracias organizadas fiscalizan la gestión de sus representantes en el gobierno, y se hacen oir de ellos en sus aspiraciones colectivas.

Esté, pues, tranquilo "El Pueblo": nada hay de subversión ni de irrespetuoso en la campaña de nuestro diario; sino que, aunque a él le sorprenda, los ciudadanos católicos tienen derecho como los demás, de hacer pesar sus opiniones y de reclamar sus derechos por los medios normales de la propaganda y de la acción civilista. Y el Estado sólo puede agradecerles que contribuyan así en la medida de sus fuerzas y con el peso de sus razones, a la buena marcha de las instituciones públicas.

Esto en cuanto al aspecto accidental del problema, en que hace hincapié el diario presidencial.

* *

En cuanto al fondo del asunto, sólo le diremos que su argumentación a favor de la escuela laica, está basada en el falso supuesto de LA NEUTRALIDAD DOCENTE, que hemos reputado cien veces desde estas columnas, sin que nadie haya levantado jamás nuestros claros argumentos.

Que el Estado es neutral en materia doctrinaria, que quiere respetar por igual todas las creencias, etc.; todo está muy bien, mientras el Estado no es maestro y no educa a los niños.

Para ser neutral en materia docente, no hay más que una actitud posible en el Estado: respetar por igual y apoyar por igual con los recursos públicos todas las tendencias docentes que, dentro de un mínimo de condiciones, se desenvuelven en el seno de la sociedad. La repartición proporcional escolar es LA UNICA FORMULA DE VERDADERA NEUTRALIDAD OFICIAL, y a la vez es la única fórmula de EFECTIVA Y REAL LIBERTAD DE ENSEÑAR. Porque la libertad no existe cuando es onerosa para unas tendencias, y gratuita para otras.

La neutralidad del maestro y del educador respecto de los conceptos fundamentales de la vida y del destino humanos, respecto de las bases, naturalista o sobrenaturalista, de la moral, respecto de la existencia o de la no existencia de una Revelación en el patrimonio de la cultura humana; la neutralidad del maestro y del educador sobre la existencia o la no existencia de un Dios paternal y de los deberes humanos respecto de él, es, sencillamente, el contrasentido pedagógico más monstruoso y absurdo que ha podido inventarse.

A la sombra de este sofisma de la neutralidad docente (¡nada es menos neutral que enseñar y que educar!), a la sombra de esta trampa de incautos el siglo XIX creó la gran palanca del materialismo: la escuela laica, colmada del privilegio oficial, cuyo fruto lógico es la negación práctica de Dios y de sus derechos divinos, así como la vida artificial de una moral sin sanción ni obligación que ha traído el desprestigio práctico de la moral verdadera y el desenfreno del oportunismo materialista en el mundo entero.

Muchos que se horrorizan de que la escuela pueda ser neutral respecto de la idea de patria, creen, sin embargo, que los católicos podemos aceptar, como legítima, una escuela que sea neutral respecto de Dios, que es más, infinitamente más que la Patria para el hombre. Es la fuerza del sofisma que tanto cuesta destruir: el sofisma de la neutralidad docente que cubre las docencias negativas y disolventes, las que al amparo de la neutralidad mutilan el patrimonio de la cultura humana y minan la civilización que dicen enaltecer.

Es demasiado clara nuestra posición en este problema y se palpan demasiado en el mundo actual los frutos del error secular, para que el viejo sofisma pueda valer como argumento para nosotros. Hace tiempo que hemos puesto a la luz del día su entraña sin sustancia. Y los problemas sociales e internacionales desatados por el laicismo naturalista pregonan hoy a gritos clamorosos que tenemos razón.

A PROPOSITO DE ESPECTACULOS AL AIRE LIBRE

Hace algún tiempo nos ocupamos en estas mismas columnas de los espectáculos al aire libre, y manifestábamos que constituiría una gran atracción para el turista veraniego, la realización en Montevideo, durante el verano, de grandes representaciones al aire libre, preparados con tiempo y con la intervención de artistas, coros y cuerpos de bailes seleccionados.

Agregábamos que esos espectáculos podrían tener un escenario monumental, como sería nuestro Estadio Centenario, construcción única en Sudamérica.

Operas y conciertos al aire libre serían los espectáculos con que se contaría, para realizar una gran temporada de verdadera calidad artística que, suplantaría, creemos que con ventajas, a cualquier temporada organizada en invierno.

Montevideo, es antes que nada, una ciudad que recobra su mayor animación en verano.

¿Qué atractivos tiene el turista fuera de las bellezas naturales de nuestro país?

¿Qué puede atraer al turista, como no sea la permanencia en nuestras playas?

¿Qué programas prepara la Comisión de Fiestas de Verano y Carnaval que no sean bailes de máscaras que suelen estar reñidos con el buen gusto y con la moralidad?

¿Donde está el Carnaval popular con sus comparsas, sus carros de máscaras, sus corsos, sus "batallas" de flores y serpentinas?

Solo han quedado de ese Carnaval popular las murgas indecentes que desfilan por los tablados con sus versos prohibidos por el edicto policial, el cual no se aplica.

Insistimos, pues, en esa temporada de arte en el Estadio Centenario que podría constituir no solo una de las atracciones del turista, sino también de nuestra sociedad.

Naturalmente que esos espectáculos, con la base de óperas como "Aída", "Sansón y Dalila" y conciertos de música seleccionada, requieren especiales instalaciones en nuestro Estadio.

Sugerimos la idea: la intervención de las empresas del Sodre y del Colón de Buenos Aires para organizar esos espectáculos. Con esta intervención podríamos contar con un conjunto lírico y orquestal no solo en lo que se refiere a la calidad, sino también a la cantidad, condición esta importante dada la magnitud del escenario que indicamos.

Operas, que como la que hemos mencionado, requieren gran des masas corales y orquestales, atraerían el interés del público, como ocurre en otros países en los espectáculos al aire libre.

Para lograr el éxito que corresponde, se necesitaría tiempo y organización; desde ya habría que pensarlo, si se quiere tener éxito en la empresa.

Y para terminar, deseamos decir unas palabras sobre los espectáculos al aire libre que actualmente se realizan en el Parque Rodó.

Esos espectáculos, mucho más modestos que los que nosotros sugerimos, realizados sin tiempo y en época ya algo avanzada, nos han dado una idea de lo que se podría realizar en nuestro Estadio Centenario.

El maestro Marranti, ha hecho un esfuerzo meritísimo, sin ningún apoyo oficial, según se nos informa, y no obstante figurar esa temporada de ópera, en el programa oficial de las fiestas de verano y Carnaval.

Sería lógico que se subvencionara esa temporada por parte del Estado, como ocurre con otros festejos veraniegos de dudora calidad y buen gusto.

De ahí que aplaudamos la feliz iniciativa del maestro Marranti, que se ha hecho acreedor al beneplácito y consideración del público.

Insistiremos sobre estos espectáculos al aire libre.

PARA EL FUTURO

El episodio desagradable a que dió lugar la excarcelación de cuatro pistoleros, ha de servir para que en adelante se tomen medidas más precisas, en casos semejantes.

La resolución del Ministro de la Corte que actuó entonces, reclama una aplicación estricta por los jueces. Es conveniente que en el futuro, estos comuniquen a la Policía la libertad de ciertos delincuentes, para que ésta los vigile convenientemente. Así debe resolverlo la Corte en una acordada de carácter general, pues es indudable que ahora ni la ley, ni la reglamentación ni la costumbre establecen esa buena medida.

CURSO DE TISIOLOGIA

DISERTARAN LOS DOCTORES ROCCA ESTEVEZ Y A. ARTAGAVEYTIA

Continuando el ciclo de conferencias que constituye la parte teórica del Curso de Tisiología, organizado por el Servicio de Asistencia y Preservación Antituberculosa ocuparon ayer la tribuna del Salón de Actos del Ministerio de Salud Pública, los doctores Pedro Barcia y Américo Fossatti.

Después de realizarse en la mañana de hoy las prácticas por grupos de acuerdo con el plan preestablecido se realizarán en el mismo salón de las 10 1|2 a las 12 dos nuevas conferencias: la primera a cargo del Dr. A. Rocca Estévez, que disertará sobre: "La teracoplastia parcial y total, indicaciones, técnica, complicaciones y resultados" y la segunda del Dr. A. Artagaveytia, que tratará el tema: "Colapsoterapias combinadas. Indicaciones y resultados".

EL ENCARECIMIENTO DE LOS MEDICAMENTOS

El Ministerio de Salud Pública ha resuelto intervenir en la fijación del precio de los medicametnos que se expenden al público y cuyo precio se anunció que sería aumentado.

Oportuna es esa intervención, ya que no es posible que también los medicamentos, sigan el ritmo de todos los demás artículos.

Si se predica que nuestra posición económica mejora en forma visible, lo natural sería que mejoraran —bajando— los precios de los artículos o que, por el alza de la moneda, pudieran ser adquiridos con menor sacrificio.

Sin embargo, suben algunos artículos; otros se mantienen caros y hay cosas más caras que antes.

Si a todo esto, que ya es inquietante, se agrega la carestía de los medicamentos, ya no se podrá vivir, por falta de alimentos cuando se está bien y por falta de medicinas, cuando se está mal.

SE EXTENDERAN ALGUNOS SERVICIOS TRANVIARIOS

Está a estudio de la Junta de Montevideo, un nuevo convenio con las empresas tranviarias, tendiente a modificar algunos recorridos y a ampliar algunos de los que existen, con el propósito de mejorar ese servicio en algunos barrios de la ciudad.

No se ha aceptado, en cambio la propuesta de las empresas para establecer servicios de autobuses, el que quedará en la forma actual por ahora al menos.

EN EL BANCO DE SEGUROS

Según nuestros informes, el conflicto planteado en el Banco de Seguros por la renuncia del apoderado de esa institución doctor Pedro P. Berro, ha tenido una solución que consiste en el retiro de la renuncia de aquel distinguido abogado, que se tomará, por ahora una licencia.

El señor Chiflet, pasaría en breve a otro cargo de la administración pública.

PROXIMA LLEGADA DE UN GRUPO DE TURISTAS ESCANDINAVOS

A bordo de la moto nave sueca "Uruguay" esperada en esta en los primeros días de marzo, llegará un numeroso grupo de turistas de los países escandinavos que visitarán Montevideo y Buenos Aires.

Figuran entre ellos los señores Johan P. Ahlen, Alberto Nilson, Gattfield Bergium, Chaves Lafgren y otros vinculados a las diversas actividades industriales y comerciales de Suecia, principalmente.

EL MUNICIPIO HOTELERO

EXTENDERA SUS ACTIVIDADES

Sobre la gestión de la Intendencia escribe ayer "El Pueblo" y dice lo siguiente, refiriéndose a una nueva explotación hotelera que se propone llevar a cabo el Municipio de la capital, en el Parque Hotel:

"El arrendamiento de este hotel municipal, que fué un error, cesará dentro de pocos días y ya están votados por la Junta, los fondos pedidos por la Intendencia Municipal para la realización de un gran hotel de ciudad y los técnicos del Departamento de Obras Municipales están abocados al estudio de las amplias reformas internas y externas, que en síntesis son las siguientes: construcción de un hall y salida por la calle posterior a fin de darle fácil acceso en los días de fuertes vientos de mar; aumento de habitaciones de alojamiento con sus anexos; modernización de todos los servicios, incluso el de ascensores que serán aumentados; y sobre la calle Jackson, abarcando los jardines, una gran piscina de invierno, construida con un ambiente tropical, que han de dar al gran hotel su nota más saliente y original, pues ese recinto será la atracción de nuestro mundo social en las tardes invernales. Si los técnicos logran armonizar este ambiente de sport social con el gran comedor actual o una gran sala de te, tendremos sin duda alguna un rincón de singulares atractivos en nuestro viejo hotel del Parque Rodó".

Señalamos, sin retaceos, nuestra total discrepancia.

Bajo todos los regímenes hemos sido contrarios a esta explotación hotelera por parte del Municipio. Para sostenerlo, nos hemos referido a una experiencia que al respecto tiene Montevideo, no tan lejana como para ser olvidada. Y, en lo que atañe a las nuevas y recientes actividades hoteleras del Municipio de la capital, se carece de datos como para poder ser optimistas al respecto.

Además, quienes creían que era un error del Municipio sostener y explotar directamente dos únicos hoteles: el Carrasco y el Parque Hotel, no pueden ver hoy con complacencia que esas actividades se alarguen en forma tan desmesurada.

En efecto, el Municipio tiene actualmente el Carrasco, el Miramar, el del Lago (en el Parque Rivera), y el restaurant Retiro en el Parque Rodó. Además, en todos esos establecimientos ha invertido sumas cuantiosas, para modificarlos, ampliarlos o reconstruirlos. Ahora se propone hacer lo propio en el Parque Hotel.

Hay, en todo esto, un lamentable error que puede ser de graves consecuencias.

Esperemos, pues, que la Junta Departamental no dé su beneplácito. Máxime que, por su integración política, puedo afirmarse que habrá mayoría en contra, de acuerdo con lo que, en anteriores oportunidades, sostuvieron las agrupaciones políticas que la integran.

EL HOMENAJE A LOS DIPUTADOS DE LA UNION CIVICA

Como de costumbre se reunieron el lunes en el local del club de la 7.a sección los delegados de las diversas seccionales para tratar de las tarjetas para la excursión del próximo domingo 28 a La Floresta en honor de los diputados doctor Dardo Regules y señor José M. Tarabal.

—Podemos adelantar que el mayor éxito ya está asegurado, pues pocos son los pasajes que quedan disponibles.

—Se resolvió que las escasas tarjetas que aún quedan se podrán retirar en la oficina del partido, Plaza Independencia 387, desde las 9 a las 12 y de las 16 a las 21 horas.

—Se cambió ideas respecto a otros importantes detalles relacionados con el paseo.

—Se acordó cerrar definitivamente el registro el jueves a las 21 horas.

—Se recibieron importantes adhesiones de campaña, que mañana publicaremos.

—Se da cuenta de la concurrencia de una delegación femenina en representación de las autoridades respectivas.

INDICACIONES UTILES QUE DEBEN TENER PRESENTE LOS CONCURRENTES A LA DEMOSTRACION QUE A LOS DIPUTADOS CIVICOS SE REALIZARA EN "LA FLORESTA" EL 28 DE FEBRERO DE 1937

1.o El tren expreso saldrá de Central a las 8 y 10, se detendrá en Sayago a las 8 y 25 y en Pando a las 9 y 5.

2.o Misa Campal en "La Floresta".

3.o A las 12 y 30 se servirá un asado. El almuerzo será servido por el "Hotel y Restaurant del Parque" de los señores Pedrazza, Bellosa y Durante.

4.o Ofrecimiento de la demostración por el Sr. Roberto Vierci. Le seguirá en el uso de la palabra el doctor Joaquín Secco Illa, y doctor Salvador Salvador García Pintos. Contestarán los homenajeados doctor Dardo Regules y señor José M. Tarabal.

5.o La salida del convoy de la estación "Floresta" será a las 18 y 57.

NOTA IMPORTANTE. — Los concurrentes deberán llevar cubiertos y vaso. — EL COMITE ORGANIZADOR.

CLUB FRANCISCO BAUZA

(8.a Sección)

Se invita a los correligionarios de la seccional para concurrir el próximo domingo 28 del corriente, al gran homenaje a los diputados de la Unión Cívica del Uruguay doctor Dardo Regules y señor José M. Tarabal, con motivo de su brillante e intensa actuación en el Parlamento Nacional.

Los interesados pueden informarse y retirar su tarjeta en la calle Sierra 2281.

EL DOCTOR EUGENIO J. LAGARMILLA

De regreso de su estancia en el Valle Edén, se encuentra nuevamente en la capital, el doctor Eugenio J. Lagarmilla.

El prestigioso compatriota que se había tomado una temporada de descanso, ha reanudado ya sus actividades habituales.

LA SUBGERENCIA DEL BANCO DE SEGUROS

Habiendo resuelto acogerse a los beneficios de la jubilación el sub gerente del Banco de Seguros del Estado, señor Alfredo Ferrere, el Directorio de aquella institución en la sesión que celebró ayer, resolvió designar para ocupar el cargo que aquel desempeñaba al señor Américo Calamet, sub Gerente también y antiguo y competente funcionario del Banco.

Para ocupar la vacante dejada por el señor Calamet fué designado el señor Luis J. B. Badetto, jefe de la sección Reaseguros Activos y que desde el año 1931 viene representando al Banco en Europa.

EL RECTOR DE LA UNIVERSIDAD DE LIMA

Pasará hoy por Montevideo en viaje a Río Janeiro, en compañía de su familia el Dr. Alfredo Solf y Muro Rector de la Universidad de Lima.

El doctor Solf y Muro, que desde la reorganización de la Universidad de Lima, ocupa el cargo de rector, es un distinguido jurisconsulto que ha desempeñado anteriormente altos cargos en el gobierno, entre ellos el de ministro de estado, y en diciembre de 1933 presidió la delegación de su patria en la Conferencia Panamericana de Montevideo.

Se siente la actualidad condicionando la realidad de los acontecimientos históricos: Mientras el mundo se había olvidado de la conquista de Etiopía, absorbido por la actualidad de la lucha española, el atentado al general Graziani y la derrota del ras Desta, demuestran que hay fuego aún entre las cenizas.

Se habla pero hay que tener cuidado al hablar, muy especialmente los que usan dientes postizos, no sea cosa que, como ayer noticiamos en la sección respectiva, la policía nos dé cuenta del hallazgo, en plena vía pública, de un dentadura completa.

Se murió Martina Silva, la mujer que tan importante papel desempeñó en el asesinato de la señora de Saravia, que se llamó vulgarmente el crimen de "La Ternera", y que aún hoy, después de largos años, cobra actualidad.

El tiempo que pasó en su larga expectativa, no fué bastante para definir su posición ante la sociedad y se llevó su vida.

Se ríe una clienta del hotel que, con buena intención, pregunta al mozo:

—¡Camarero, sacude usted tanto el caldo en el plato! ¿Tiene usted vértigos?

—Voy a la cocina, señora; pero creo que se ha [illegible]

LA GUERRA CIVIL EN ESPAÑA ATRAVIESA POR MOMENTOS DECISIVOS

LA FUTURA ACCION DE LAS TROPAS DE MALAGA

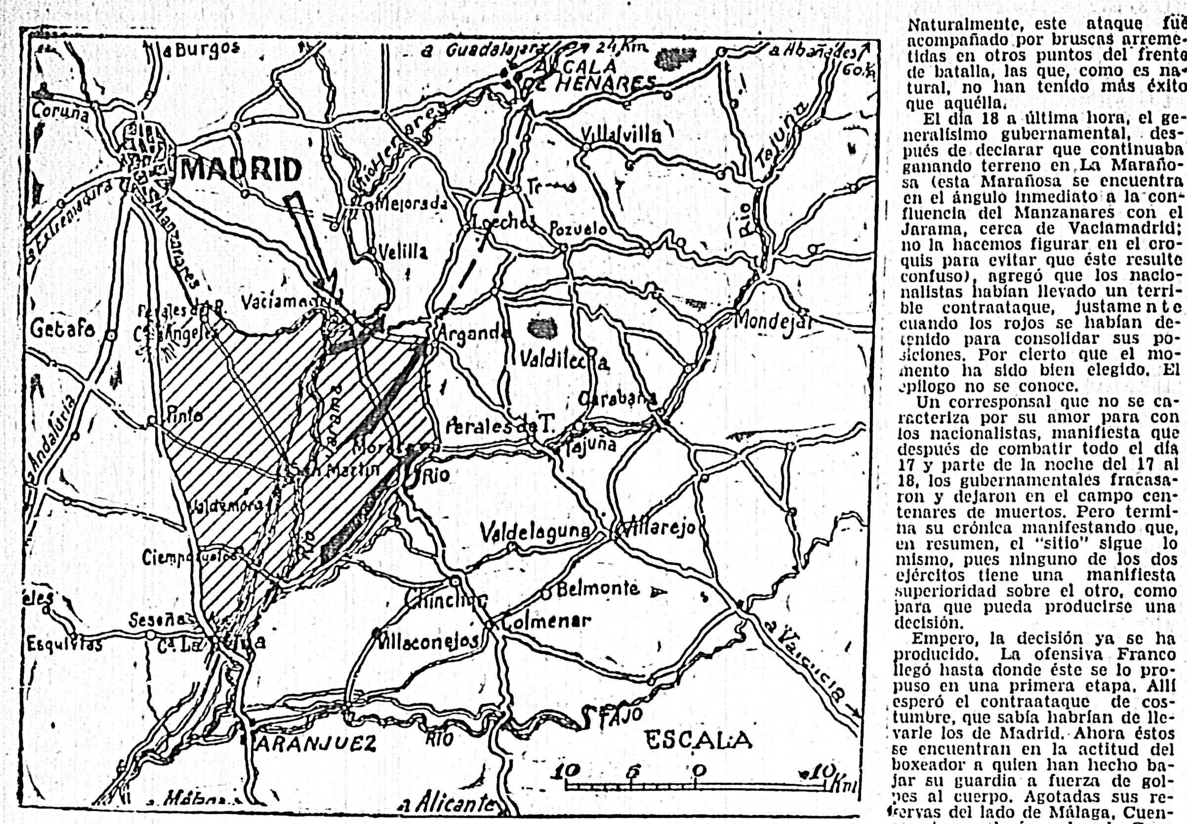

Es bien evidente, según el coronel argentino Carlos A. Gómez, que el conflicto de España ha llegado a su punto crítico, a esa fase de todas las guerras que, según la feliz cuanto sibilina expresión de Moltke, está bajo "la suprema ley de la decisión por las armas". En estos momentos todo lo que no se dirime en los campos de batalla pasa a segundo término: gestiones políticas o diplomáticas, mediaciones o consejos. Sólo las armas darán la decisión; sólo ellas tienen la palabra. Como en el caso del enfermo al cual se le han suministrado todos los reactivos y todos los tonificantes, ya no queda más que confiar en las fuerzas naturales del paciente. Y ellas, en el caso de España, se manifiestan en forma tan pujante y avasalladora que, sin duda de ninguna clase, la harán surgir no solamente sana, sino definitivamente inmunizada de los terribles males que ha padecido. La curva de la fiebre ha llegado a su máximo y es fácil ver que se inicia su descenso.

Los gubernamentales incurrieron en un imperdonable error o descuido al dejarse quitar las dos posiciones extremas del triángulo Manzanares-Jarama-carretera Madrid Aranjuez. Y los errores, en táctica, se pagan caros.

No es sólo la pérdida material de terreno que todo error táctico trae aparejada, sino los torrentes de sangre que después se derraman en la tentativa de repararlos —lo que difícilmente se consigue— y las consecuencias de orden psicológico que tienen sobre los combatientes, cuya moral se deprime hasta no poder más con este eterno retroceso, con esto de ser arrojados siempre de posición en posición, viendo a derecha o izquierda el fantasma del envolvimiento que paraliza hasta a los más valientes. Y algo peor que todo esto: la falta de confianza en los jefes, que los conducen de desastre en desastre; unas veces porque el enemigo es superior en fuerzas, otras porque es inferior, otras por una equivocación, otras por un olvido.

Es en tales condiciones como por una y otra parte se libra la batalla decisiva del Jarama, y ello explica que los nacionalistas, partiendo el día 6 de la línea general marcada por la carretera Madrid-Aranjuez, entre Cerro de los Angeles y Seseña, más o menos, hayan podido alcanzar ya el día 11 la línea puente de Arganda-carretera de Valencia-camino de Arganda a Morata-Morata de Tajuña, lo que supone un avance en un frente de unos 12 a 15 kilómetros por 25 de profundidad, habiendo transpuesto un río defendido por el enemigo y después de combatir encarnizadamente en todo el trayecto. Naturalmente, todo ello no ha sido hecho de una sola vez, que estas cosas no se cuecen en general de un solo hervor.

El primer tiempo lo constituyó la conquista del triángulo —del famoso triángulo— al oeste del Jarama y del Manzanares. Ella fué realizada en el día 6 y parte del 7, quedando establecidas las fuerzas nacionalistas en la margen derecha, o sea oeste del Jarama, desde la confluencia con el Manzanares hasta Ciempozuelos. Una fracción habría pasado ya el día al otro lado del Manzanares, cerca de Vaciamadrid, desde donde interceptó con sus fuegos la carretera hasta el puente, inclusive. En este momento empieza la discusión de los gubernamentales sobre si la carretera de Valencia está o no interceptada. A este respecto ya hemos dado nuestro punto de vista en el comunicado del pasado domingo; no agregaremos sino que desde aquella fecha, 7 de febrero, hasta hoy, sólo ha conseguido pasar por la carretera un camión con una veintena de voluntarios americanos, y que fué capturado, habiendo sido muertos todos los ocupantes menos uno. La conclusión la dejamos a cargo de nuestros amables lectores.

Narra después el coronel Gómez los hechos ocurridos, entre el día 7 de febrero y el 13, y luego agrega:

Los días 13 y 14 se lucha en Vaciamadrid y a lo largo del trayecto puente de Arganda-Arganda-Morata de Tajuña. Esta última empieza a estar amenazada y los nacionalistas cruzan el camino.

Cunde el pánico entre los gubernamentales. La Junta de Defensa se dirige al gobierno de Valencia solicitando la implantación del servicio militar obligatorio y, otra vez, el comando único, que es confiado al general Miaja "para Madrid y alrededores".

El día 15 los nacionalistas cruzan la carretera Madrid-Valencia en varios puntos, al norte y sur de Arganda; algunos llegan a Perales de Tajuña. Empiezan a llegar refuerzos a los gubernamentales, y la aviación nacionalista los baten antes de que se incorporen a las líneas de combate. Desde ese día 15, los nacionalistas marcan una pausa que, según Queipo del Llano, no es para descansar, sino para permitir la construcción de un puente sobre el Jarama, necesario para el transporte de la artillería y de los abastecimientos. Nosotros creemos que hay un poco de todo. Pero lo que es indudable es que se han detenido para reorganizarse y consolidar sus posiciones a fin de recibir convenientemente la acometida que pensaban llevarles los gubernamentales, según lo pregonaban todos los medios de información de que éstos pudieron disponer. Mas es evidente que semejante publicidad no perseguía otro fin que el de darse ánimos. Si hubieran tenido las fuerzas que necesitaban, tal vez habrían callado sus intenciones. En efecto, una cosa es un contraataque a la desesperada con lo que va llegando y como vaya llegando y otra una "ofensiva" con grandes efectivos, capaces no solamente de detener el avance victorioso del enemigo (primera misión), sino de quebrarlo y amenazarlo, dándole a elegir entre retirarse lo más rápidamente posible o quedar rodeado y encerrado (segunda misión).

Pero para llevar una ofensiva así era menester disponer: de las fuerzas, "de medios de transportes", de líneas de "transporte" —de todo lo cual carecen los gubernamentales, pues las pocas que tenían se les han quitado—, de una buena organización y de quienes fueran capaces de encaminar todo eso en la dirección que más conviniera. En cambio de todo esto, los gubernamentales han revelado no tener ni siquiera la capacidad necesaria para llenar la primera parte del programa: detener la ofensiva.

En efecto, el día 17, después de haber pregonado su plan reiteradamente, lanzan su ofensiva contra el ala que creen más débil, o sea contra la izquierda de los nacionalista en Vaciamadrid y alrededores. Y atacan allí, en realidad no porque crean esto o lo otro, sino porque no pueden hacer otra cosa. Su campo de acción se va poco a poco corriendo hacia el Norte. Al ver amenazadas sus comunicaciones directas con la costa del Sur, han ido desplazándose hacia el septentrion, y todos sus movimientos, que antes se hacían de Sudeste al Noroeste, se producen ahora de Este a Oeste directamente, por la carretera de Cuenca, porque la de Valencia está en buena parte vigilada y batida por los aviones nacionalistas.

Todo esto explica que los gubernamentales hayan ido a atacar el eje del movimiento de avance de los nacionalistas, o sea la parte menos vulnerable. Un eje es siempre algo sólido por naturaleza; el eje táctico, por lo mismo que no se desplaza, no tiene flanco, y, si se nos permite, no tiene retaguardia. Los gubernamentales hablan de que han atacado el flanco, y confunden, habiendo incurrido en un error muy frecuente en la guerra, el de atacar una ala creyendo atacar el frente enemigo. Son dos cosas muy distintas. Un ataque al ala se detiene con sólo doblar el ala; para parar un ataque al flanco se requiere la intervención de reservas escalonadas oportunamente detrás o cerca del flanco. El primero va a dar en la punta del frente enemigo; el segundo cae detrás de esta punto y, en consecuencia, es mucho más eficaz. Pues bien: los gubernamentales han atacado la punta del frente nacionalista creyendo que atacaban lo de más atrás.

El ataque empezó a las 5. A las 8 se había detenido. Más tarde se renovó ocasionalmente; pero a mediodía todo había terminado. Eso ha sido lo más fuerte.

Naturalmente, este ataque fué acompañado por bruscas arremetidas en otros puntos del frente de batalla, las que, como es natural, no han tenido más éxito que aquélla.

El día 18 a última hora, el generalísimo gubernamental, después de declarar que continuaba ganando terreno en La Marañosa (esta Marañosa se encuentra en el ángulo inmediato a la confluencia del Manzanares con el Jarama, cerca de Vaciamadrid; no la hacemos figurar en el croquis para evitar que éste resulte confuso), agregó que los nacionalistas habían llevado un terrible contraataque, justamente cuando los rojos se habían detenido para consolidar sus posiciones. Por cierto que el momento ha sido bien elegido. El epílogo no se conoce.

Un corresponsal que no se caracteriza por su amor para con los nacionalistas, manifiesta que después de combatir todo el día 17 y parte de la noche del 17 al 18, los gubernamentales fracasaron y dejaron en el campo centenares de muertos. Pero termina su crónica manifestando que, en resumen, el "sitio" sigue lo mismo, pues ninguno de los dos ejércitos tiene una manifiesta superioridad sobre el otro, como para que pueda producirse una decisión.

Empero, la decisión ya se ha producido. La ofensiva Franco llegó hasta donde éste se lo propuso en una primera etapa. Allí esperó el contraataque de costumbre, que sabía habrían de llevarle los de Madrid. Ahora éstos se encuentran en la actitud del boxeador a quien han hecho bajar su guardia a fuerza de golpes al cuerpo. Agotadas sus reservas del lado de Málaga, Cuenca, etc., apelarán a las de Guadalajara, las que ya tienen por su parte bastante que hacer con las fuerzas de Moscardó; y así, poco a poco, se irán estrangulando por sí mismos, si es que no se resuelven antes a utilizar el único camino que todavía les queda.

Hasta ahora los nacionalistas, que han estado luchando en el Jarama son sólo los que empezaron el ataque el 6 de noviembre, cuando todavía no se había definido lo de Málaga, aunque se estaba en las vísperas. Los conquistadores de esta ciudad todavía no han tenido tiempo de hacer su aparición por los alrededores de Madrid. Ya se acercan.

ASOCIACION FRATERNIDAD

REUNION DE LA COMISION P. DELEGADA

Cítase a los señores miembros de la Comisión Permanente Delegada de la Asamblea de esta Asociación, para la reunión a celebrarse hoy miércoles 24 a las 21 y 30 horas.

Dada la importancia de los asuntos a tratar, se encarece puntual asistencia. — Adán J. Bouchaton, Presidente; Felipe de Zabala, Secretario Honorario.

LA VIDA EN EL MAR Y EN EL RIO

SALIDA DEL "FORMOSE"

Con destino al Havre salió ayer el vapor francés "Formose", que tomó aquí pasajeros y un cargamento de carnes congeladas y frutos del país.

"DELMAR"

Para Buenos Aires, el vapor norteamericano "Delmar" llegado de Nueva Orleans con carga general para ambas orillas del Plata.

HOY SALE EL "CONTE BIANCAMANNO"

Alrededor de medio día partirá hoy para Génova y escalas el vapor italiano "Conte Biancamano", el cual tomará aquí pasajeros, carga y correspondencia.

Como ya hemos anticipado, este trasatlántico será retirado temporalmente del tráfico con estas latitudes, siendo reemplazado por el lujoso y rápido "Conte Grande" que ya estuvo afectado a esta línea.

EL "ARLANZA" LLEGARA EL VIERNES

Procedente de Southampton y escalas, llegará el viernes temprano el vapor inglés "Arlanza" el cual tan pronto desembarque pasajeros y realice demás operaciones, seguirá para el vecino puerto.

VAPORES EN RADIO

Africa Marú, Alcántara, Andalucía Star, Arabia Marú, Arlanza, Asturias, Avila Star, Campana, Cap Norte, Eastern Prince, Florida, General Osorio, General San Martín, Hadrwicke Grange, Hawaii Marú, Highland Brigade, Highland Chieftan, Highland Patriota, La Coruña, La Plata Marú, Madrid, Manila Marú, Monte Olivia, Monte Rosa, Montevideo Marú, Neptunia Northern Prince, Oceania, Orazio, Orduna, Oropesa, Pan América, Principessa Giovanna, Principessa María, Sulaski, Río de Janeiro Marú, Santa Bárbara, Santa Clara, Santa Inez, Santa Lucía, Santa Rita, Santa Marí, Santo Marú, Southern Cross, Vigo, Virgilio, Western Prince, Western World.

VAPOR QUE SUFRE UN ACCIDENTE

Telegrafían de Darmouth que el vapor británico "English Trader", que encalló en estas costas el 23 de enero, en circunstancias en que venía de Sud América cargado de cereales, fué puesto de nuevo a flote esta mañana, después de llevarse a cargo delicadísimas operaciones de salvamento, que hicieron necesario cortar la proa, a causa de que se encontraba firmamente empotrada en las rocas. La embarcación fué seguidamente embicada en [illegible].

A pesar de las dificultades con que se tropezó, se ha logrado salvar por lo menos las 9|10 partes del cargamento [illegible].

LOS VAPORES VARADOS

El vapor inglés "Ronda", en viaje de Rosario para Buenos Aires varó [illegible] canal [illegible] e del río [illegible].

Continua varado en el kilómetro 45 [illegible] por griego [illegible].

AVISOS PROFESIONALES

ABOGADOS

CHIARINO JUAN VICENTE. — Abogado. — Treinta y Tres N.o 1356. Teléfono Automático 8.55.09.

ANTUÑA HUGO. — Abogado. Estudio Rincón N.o 412.

ALEJANDRO ANDRE. — Abogado. Treinta y Tres N.o 1356 (4.o piso).

JORGE CARVE GURMENDEZ.— Abogado, 25 de Mayo 467, 4.o piso. U. T. E. 83295.

JACINTO CASARAVILLA y RODOLFO CASARAVILLA. — Abogados. — HECTOR OSCAR CASARAVILLA. — Escribano. — Estudio: Misiones 1280. Teléfono Automático 8.19.84.

Juan C. Espiga Ituzarry ABOGADO U. T. E. 8.66.58.—Estudio: Sarandí 669

Carlos Ferrés Bernardo Ferrés ABOGADOS 25 DE MAYO 477, 3.o piso Apto. 7.o U. T. E. 8.15.06

Dr. Máximo J. Chapuis Estudio: Florida 1455 (3er. piso).— U. T. E. 80 6.70

Dr. Rodolfo Garderes Lartiga ABOGADO Estudio: Sarandí 430. Esc. 8.—U. T. E. 87626. — Dom. Part.: Av. San Martín 3064.—U. T. E. 2.30.84

L. MARTINEZ VERA. — Abogado. Ha trasladado su estudio a la calle 25 de Mayo 477, piso 2.o—Escritorio 46.—U. T. E. 8.13.55.

Dr. MORA RODRIGUEZ VICENTE. — Abogado, 25 de Mayo 511.

IGNACIO ZORRILLA DE SAN MARTIN. — Abogado. — Misiones 1305.

ARQUITECTOS

ELZEARIO BOIX Y HORACIO TERRA AROCENA ARQUITECTOS Misiones 1454. — U. T. E. 82029

AGUERRE ALBERTO. — Arquitecto. — Escritorio: calle Treinta y Tres N.o 1356. — U. T. E. 8.23.93.

Federico Delgado ARQUITECTO Y AGRIMENSOR Calle Juan D. Jackson 1439 977-v.oc.31.

PESSINA Y DAUBERT. — Arquitectos. — Estudio: Convención 1209. U. T. E. 82777.

JUAN ANTONIO RIUS. — Arquitecto. — Avenida 18 de Julio 1698.

Rafael Ruano ARQUITECTO-CONTRATISTA Ha trasladado su estudio y oficinas a la calle Victoria 1720. — U. T. E. 46.48.9.

RAFAEL TERRA AROCENA.—Arquitecto. — Treinta y Tres 1356.— Automático: 22.33.93.

ENSEÑANZA

"CULTURAL BRITANICA URUGUAYA" creado para difundir el idioma inglés, inicia sus clases en diciembre. No se cobra textos ni matrícula, ni socio. $ 1.50 por mes 3 horas por semana. Otras clases adelantadas sólo $ 2 por mes. Inscríbase. Prof. Bruce Ford. Río Branco 1237.—U. T. E. 8.63.83.

CONTADORES

AGUSTIN LAXALDE. — Contador-perito. — 25 de Mayo N.o 472 (2.o piso).

ESCRIBANOS

JOSE MARIA CARDOSO CLAVELL. — Escritorio: 25 de Mayo 555 (2.o piso). Letra G. — Horas 10 a 12 y de 16 a 17. — U. T. E. 8.29.08.

PABLO ISETA. — Escribano —25 de Mayo 317.—U. T. E. 8.38.73

Luis Pareja Guani ESCRIBANO Rincón 479. — U. T. E. 8.22.31

José M. García Gil ESCRIBANO Teléfono 8.41.18. — Ituzaingó 1393 (Plaza Matriz)

DENTISTAS

Dr. Juan S. Burnett Dr. J. Berterreche DENTISTAS ... HORA FIJA J. C. Gómez 1338 — (3er. piso). Teléfono 82265. — Montevideo

Dr. PEDRO FASCIOLI. — Cirujano-Dentista. — Constituyente 1742. Automático 4.43.51.

Doctor Ernesto Cardellino CIRUJANO-DENTISTA Jefe de la Policlínica Odontológica del H. Pereyra Rossell J. C. Gómez 1283, 4.o piso. Plaza Matriz. — U. T. E. 8.48.80

Dr. MARIANO UMEREZ CIRUJANO DENTISTA Jefe de Prótesis de la Facultad de Odontología. — Palmar 2331 bis.— Próx. a Boulevard Artigas

Dres. GUILLERMO E. HILL, LORENZO F. HILL HAMILTON. Cirujanos Dentistas. — Han trasladado su consultorio de la calle Juncal 1832 a Ciudadela 1394, 1er. piso. Consultas a hora pedida. — U. T. E. 83.9.81.

Dr. Héctor J. Laguardia MEDICO CIRUJANO Y DENTISTA. — Profesor de Clínica Quirúrgica y Semiología. Boca y dientes. Oído, Nariz y Garganta. Ha trasladado su clínica médica dental a Yi 1290.—Automático 84.638.

Dr. SANTIAGO SARTORI. — Dentista. — Profesor de la Escuela de Odontología. — Ha trasladado su consultorio a la calle Uruguay 790.

MANUEL YRISARRI. — Cirujano dentista. — Tratamiento y conservación de los dientes naturales.— Trabajos fijos. Sistema americano. Hora fija. — Sarandí N.o 659, esquina Bartolomé Mitre. 3er. piso. apartamento 4. — U. T. E. 8.31.29

PARTERAS

Francisco Reinoldi PARTERA DE LA ASOCIACION FRATERNIDAD Y CASA DE GALICIA Consultas a toda hora gratis. PIEDAD 1475 entre Colonia y Mercedes U. T. E. 42.774

ANGELA A. DE QUINTERO PARTERA Ofrece sus servicios profesionales a precios módicos. Atiende en su consultorio todos los días. Casa confortable con habitaciones independientes para enfermas, con grandes comodidades. Se reciben pensionistas de ciudad y de campaña, a toda hora. Consultas todos los días de 2 a 12 y de 2 a 10 de la noche. Los jueves y los domingos de 5 a 6. Gratis para los pobres. Calle Ejido 1643, entre Cerro Largo y Galicia. — Automático 8.55.59.

JUANA C. DE STAFFIERI PARTERA Premiada con la más alta distinción que otorga la Facultad de Medicina (Medalla de Semmelweis). Autorizada por el Ministerio de Salud Pública para recibir pensionistas de ciudad y campaña. Ofrece sus servicios profesionales a precios módicos. Atiende todos los días a toda hora. Gratis para pobres. Consultorio: Mercedes 1758 casi esquina Gaboto. — U. T. E. 41166.

Laura Fernández de Almanza PARTERA Premiada con la más alta distinción que otorga la Facultad de Medicina (Medalla Semmelweis). — Ofrece sus servicios profesionales a precios módicos. Gratis para pobres. Atiende en su consultorio todos los días a toda hora. — Habitaciones confortables e independientes para pensionistas de ciudad y campaña. Servicio permanente. Ha trasladado su consultorio a la calle Uruguay 1615 entre Minas y Magallanes. Automático 45518.

MEDICOS

MEDICINA GENERAL

Dr. Juan N. Quagliotti Medicina general. — Rayos X.— Consultas: lunes, miércoles y viernes de 2 a 4. — Misiones 1319. [illegible]

Dr. J. L. Vilar del Valle [illegible]

Dr. Juan Carlos Barsantini MEDICO Consultas: de 2 a 4. Excepto los sábados. — Agraciada 2546. — U. T. E. 23.1[illegible]

Dr. José Julio Bozzano MEDICO-CIRUJANO [illegible]

Eduardo A. Nicolich MEDICINA GENERAL NIÑOS Consultas [illegible] COLON 1360 [illegible]

Dr. Antonio Scremini Aguiar Médico Cirujano [illegible]

Clínica del Doctor Rodríguez Castromán [illegible]

Dr. G. A. Real de Azúa MEDICO Consultas: lunes, miércoles y viernes de 2 a 4. — Soriano 1176.— U. T. E. 8.64.81.

SEÑORAS (ENF. DE)

Dra. María L. Figuero de Grolero [illegible]

CIRUGIA

MARIO ARTAGAVEYTIA. [illegible]

JOSE E. CARNELLI. [illegible]

Dr. Mario Grolero Olarte [illegible]

Dr. Julio Piñeyrúa Negreira [illegible]

VIAS RESPIRATORIAS

Dr. José A. Gallinal MEDICO [illegible]

Dr. Terra Urioste [illegible]

Dr. José Antonio Costa [illegible]

Oído, Nariz, Garganta

Dr. Mario Rius [illegible]

OCULISTAS

Dr. CARLOS MARIA SERRO [illegible]

Dr. GARMENDIA FRANCISCO. [illegible]

Dres. W. y A. Meerhoff [illegible]

VIAS URINARIAS

DR. A. ABAL. — Médico cirujano de la Facultad de París. — Afecciones urinarias y genitales de ambos sexos. — Señoras de 2 a 4; hombres de 5 a 8.—Calle Soriano [illegible] Chile. — U. [illegible]

Dr. PEDRO CUOCO. [illegible]

CONSULTAS NOCTURNAS. [illegible]

Dr. Víctor V. Solís [illegible]

APARATO DIGESTIVO

Dr. R. VENANCIO TAJES [illegible]

CORREO MARITIMO

De Europa y Brasil

Febrero—
26—"Alanza", fechas [illegible]
28—"Lipari", fechas [illegible]
Marzo—
1—"M. Oliva", fechas 1|2.
4—"Avila Star", fechas 16|2.
5—"H. Chieftain", fechas 6|2.
5—"P. Giovanna", fechas 12|2.
7—"Cap Norte", fechas 15|2.
8—"Asturias", fechas 21|2.
9—"Neptunia", fechas 22|2.
10—"Campana", fechas 20|2.
12—"Cap Arcona", fechas 25|2.

De Norte América y Brasil

Marzo—
2—"Pan América", fechas 13|2.
9—"Western Prince", fechas 20|2.

De Gran Bretaña

Febrero—
25—"Harwicke Grange", fechas 6|2.
Marzo—
[illegible]

De Japón y Sud Africa

Marzo—
5—"Mont. Marú", fechas 16|1.

[illegible]

Sociales Católicas

LA BODA DE HOY

Méndez Previtali - Guerra Mari

Provocará una nota nupcial muy brillante la boda de la señorita María Reyna Méndez, con el señor Hugo M. Guerra Mari que se efectuará esta tarde en la Iglesia de Nuestra Señora de Lourdes.

Esta ceremonia unirá a dos figuras jóvenes de nuestra sociedad en la cual la novia se destaca por sus relevantes dotes de atrayente belleza y exquisita cultura, y el novio por sus condiciones de caballerosidad y hombría de bien.

Actuarán de padrinos en esta boda la señora Gregoria Maggiolo de Guerra y el señor Aníbal Méndez Previtali.

En el acto civil firmarán de testigos por parte de la novia los señores: Alberto Méndez, doctor Enrique Méndez, Javier Previtali, doctor Alfredo Méndez, Raúl C. Davies, Carlos Guerra y Lauro C. Méndez Previtali y por el novio los señores: Pedro María Alfredo Souza, José María García, doctor Alfredo Lamaison, doctor Mario Garat, Héctor Guerra y Raúl Clerk.

Con motivo de su boda la señorita de Méndez Previtali recibió el lunes a sus amistades, lo que originó una reunión muy brillante en la residencia de los esposos Cascaró-Méndez Previtali.

Pasaron a saludarla las siguientes señoras:

Ana María Previtali de Méndez, Gregoria Maggiolo de Guerra, Elsa Reissig de Fernández, María Helena Méndez Previtali de Mascaró Reissig, Isabel Balparda de Larravide, María Laura de Raffo de Carve, Valentina Fazzio de Rivieri, María Ofelia Méndez Previtali de Davies, María Luisa Fernández de Montaldo, Teresa Spikerman de Vázquez, Martha Rivieri de Moratorio, María Luisa Silva de León de Frisch, Margarita Spangemberg de Méndez, Lola Méndez de Aldave, Tota Guerra Guerra, Ana Corradi de Perotti, Elisa Vallega de Piñeyrúa Estrázulas, Bernardina Lorda de Rampoul, Pilar Salvagno de Terra, María Gurméndez de Pintos, Carmen Rodríguez Diez de Casterés, Fermina Althabe de González, Nohvor F. de Díaz, Ofelia Díaz de Gaiza, Sofía Perotti de Podestá Gomeza, señora de Taylor, Juanita Mautone Gadea de Cousiño Villamil, Nena Rodríguez Diez de Facciolo Siri, María Reina Pietracaprina de Seijo, Cándida Orhuet de Pérez, Carmen Seruet de Giménez, Victorina Ramírez Bayley de Herrera, Teodelina Sampognaro de Mira, Clara Cazenave de Méndez, Zulima Zabelli, Isabel Althabe de Viscaintz, María Luisa Picardo de Pérez, Susana Pérez Picardo, Margarita Pons Ferrer de Michaelson, Enif Sheppard de Beltroni, Mercedes Micoud de Canessa, Carola Micoud de Valdez, Amalia M. de Pérez, Beba Reinaldi de Montuel, Aída Aviotti de Guerra, Sarita Real de Azúa Díaz de Lamaison, Coca Aviotti de A. Villagrán, Esther Péndola Solari de Pérez Olave, Delia Margarita Moreno de Vignale, Isabel Jaume Carbonell de Aramendía, Tota Rinaldi de Colombo, Margarita Guerra Sánchez de Hourquebie, Angélica Guerra de Sánchez, Elvira Fonte de Carve, Graciela Previtali de Morales Cardozo, Eustaquia Costa de Oliver, María Angélica Carvallido de Geldaracena, Renée Previtali de Ponce de León Acosta y Lara, María Cristina Cazenave de Montaldo, Ilma Strauch de Deambrois, Pita Rosello Fernández de Crocci, Isabelita Larravide Balparda de Glave Salgueiro, Aurora V. de Valdez.

Señoritas: Elia Méndez Previtali, Peter Guerra, Elvirita Méndez Anselmi, Elsa Méndez Spangemberg, Carola y Bibi Carve Raffo, Olga Da Silva Fonte, Teresa y Morocha González Guerra, María Elena Nin Lavalleja, Maruja Albín Villegas, Chichita Moratorio Rivier, Elenita Pintos Gurméndez, María Eugenia y Marea Amalia Winterhalter, Avegno y Chichita Rousso Bottini, María del Carmen Baudeira, Elenita Bottini Carvalho, Amalia y Elisa Otero, María Angélica y Elvira Rampoui Lorda, Esther y Delia Althabe, Beba Cordero Sloan, Carolina Infantozzi, Lucha Labandera Nin, Delia Martínez Etchebarne, Alba Cuenca Risso, Isabel Mascaró Reissig, María E. Mascaró de Nava, Pachoca Escarde Piaggio, Chunga Garderes Caselli, Pandora Terra Salvagno, Colomba y Judith Valdez Micoud, Marthita Seijo Pietracaprina, Camila Brandao, Chicha y Beba Souza Pereyra, Celia de Souza Donamari, Estelita Flores Méndez, Violeta Pérez Olave, María Carmen Islas Pastoriza, María Esther Nin Recayte.

Señorita María Reyna Méndez Previtali, que hoy contrae enlace con el señor Hugo M. Guerra Mari.

Cumpleaños —

Ayer cumplió años la señora Faustina García Illa de Lessa, quien con tal motivo recibió el saludo de un núcleo de parientes y amistades.

—Hoy cumple años la señorita Renée Duce Gallano.

—El 1.o de marzo cumple años la señorita Ema Lusich Moratorio de Kelly.

—El mismo día la señora Nené Castro de Olivera Benzano.

Demostraciones —

Con motivo del enlace de la señorita Gloria Vero con el arquitecto señor Fructuoso Guarch Viñas, organizan un almuerzo las señoritas Maruja Martínez Jaume y Pandora Terra Salvagno en uno de nuestros principales hoteles. Con tal motivo se han adherido numerosas amigas de la gentil homenajeada. Las solicitudes de tickets para el almuerzo se reciben en Yaguarón 1183. UTE 87874.

En la Legación de Italia

En un ambiente de elegancia y distinción, pero también de suma cordialidad, se desarrolló anoche el "souper froid" ofrecido en la Legación peninsular, en Pocitos, por el señor Ministro de Italia, Conde Serafino Mazzolini, en honor del Secretario de la Embajada Argentina y señora de Madero, en ocasión del traslado de estos distinguidos diplomáticos a Asunción del Paraguay.

Entre la elegante muchedumbre que animaba las elegantes y hospitalarias salas del palacete de la calle Ellauri, se notaban S. E. el Vice Presidente de la República, Dr. Navarro; S. E. Subsecretario de Relaciones Exteriores y señora de Cerdeiras Alonso, S. E. Paulino Llambí Campbell, Embajador de la República Argentina, S. E. Moraht Ministro de Alemania; S. E. De Neeff, Ministro de Bélgica; S. E. el Ministro de Cuba y señora de Rodríguez Embil; S. E. el Ministro de Chile y señora de Figueroa; S. E. Francois Gentil, Ministro de Francia; S. E. el Ministro de Gran Bretaña y Lady Millington Drake; S. E. el Ministro de México y señora de Padilla Nervo; Encargado de Negocios de España y señora de Soriano; Encargado de Negocios de Venezuela y señora de Córdoba; Encargado de Negocios de Bolivia y señora [illegible]; Primer Secretario de la Embajada Argentina y señora de Aguilar Lacasa; Primer Secretario de la Embajada de Brasil y señora de Figueiredo; Segundo Secretario de de la Embajada del Brasil, señor De Souza Gomes; Primer Secretario de la Legación de Cuba, Dr. Corpión; Primer Secretario de la Legación de Estados Unidos y señora de Reed; Segundo secretario de la Legación de Estados Unidos y señora de Bragonier; Agregado Militar de Francia y señora de Saint Didier; Primer Secretario de la Legación de Francia, señor de Vrégille; Primer Secretario de la Legación de México, señor Méndez Fernández; Señora Queta de Arteaga; Señora Mimí Intaglietta; Arq. Boix y señora de Boix; Segundo Secretario de la Legación de Italia, Dr. Horacio Graziani; Cav. Giuseppe dell'Orso; Sr. Raúl Braceras y señoritas de Braceras etc.

Compromisos —

El día 15 del corriente, se realizó en la ciudad de Durazno, el compromiso matrimonial de la Srta. María Teresa Ourthó Cabaló Bessonart con el Sr. Damián M. Pepe, ambos extensamente vinculados a la sociedad de Paysandú, en donde el señor Pepe es activo representante de nuestro diario.

Clotilde Varela Palomeque de Cossio —

Hoy 24 se cumple el primer año de la muerte de la virtuosa y venerable dama Clotilde Varela Palomeque de Cossio.

Matrona que en vida cosechó siempre el bien y que por la bondad de su corazón se hizo acreedora de cuantos la conocieron.

Paseo a La Paloma —

En tren especial se realizó el paseo programado por un grupo de familias de La Floresta a la playa La Paloma. Formaban parte de la excursión las familias de Real Roldán, Mondino, Muttoni, Carrau Ochoa, Doldán Goyret, Mackinon, Arcos Ferrand, Pérez Mackinon, Coelho, Canzani Solari, Arboleya, Riestra Barcia, Pietravera, Arcos Mondino, Boch, Jamandreu, Ochoa Amill, Alvarez Argudin, Pintos, Arsuaga Tissoni, Arsuaga Viera, Alfaro, Damonte, Mora Rivas, Cuuill, etc. Dentro de un ambiente de franca alegría se realizó el paseo, del que trajeron grata impresión los excursionistas que pudieron apreciar las bellezas de La Paloma.

Felicidad Stella Odizzio de la sociedad de Maldonado

"Charlas" de la Cruz Roja Uruguaya —

La "Charla" del próximo viernes 26 durante "Los cinco minutos por radio de la C.R.U." que se trasmiten los viernes a las 17.0 desde el Estudio de la Estación Oficial C X 6 estará a cargo de la Bachiller señorita María del Carmen Costa Posse, inteligente conferencista ya conocida de los numerosos radio-escuchas de estos "Cinco minutos".

Estas interesantes conferencias culturales y de higiene que dicta la C. R. U. son cada día más apreciadas de nuestro elemento social por sintéticas y oportunas.

Recibos —

La señorita Tina Villaamil Pasquale no recibirá el 25 del corriente día de su cumpleaños haciéndolo en cambio el 27.

Enfermos —

Muy mejorada la señora Carolina González Vaurell de Arcelus y su pequeño hijo Víctor, los que se asisten en uno de nuestros principales sanatorios.

Viajeros —

De Punta del Este regresó el señor Daniel Jiménez Aréchaga Sienra.

—Con la misma procedencia el señor Jorge Maclean.

—De Buenos Aires las señoritas Nellie Spindola y Sofía Suárez Pinto.

—De Atlántida para el mismo punto el Ing. Benigno Benigni, su esposa María Dodero y sus hijos Lydia y Aldo.

—De la vecina orilla el señor Bernardo Glucksmann.

—Para Buenos Aires el doctor Juan Carlos Moyano.

—De Buenos Aires los señores Eduardo Martínez de Hoz y su esposa Dulce Liberal y Carlos G. Lerena.

—Para Atlántida la señora Adela Tomkinson de Woodgate y su hija.

¡Ah, si todos los católicos uruguayos comprendiesen como los holandeses o los belgas lo que significa la escuela católica!

Todo católico ha de ser un apóstol de la escuela católica

CONFERENCIA DE CUARESMA DEL PADRE PINARD DE LA BOULLAYE

PARIS, 23 (Especial de la Agencia Havas). — "Dirígete a Pedro, reclámale que te dirija y te controle". Fué con esta recomendación de confianza en la Iglesia y en su control de la vida de las almas que el célebre orador sagrado R. P. Pinard de la Boullaye, terminó su segunda conferencia de Cuaresma que actualmente predica bajo las prestigiosas bóvedas de Nuestra Señora de París.

El tema general de la conferencia de este año es: "Jesucristo viviendo en su Iglesia".

Después de haber planteado durante su primera conferencia la doctrina de "La Iglesia cuerpo místico de Cristo", según la revelación y la doctrina apostólica y haber demostrado las consecuencias políticas y sociales de la íntima fraternidad de los cristianos, el orador expuso la esencia de "las delaciones individuales entre Cristo y el cristiano".

En particular, este orador sagrado quiso hacer resaltar, en la última parte de su conferencia, que las relaciones de intimidad con Cristo, por más estrechas que fueran, necesitan ser controladas por algo superior, en tal caso por la Iglesia.

"Tesoros incalculables —dijo— de buena voluntad y energía están expuestos si el alma cristiana no acepta o más bien no busca la dirección y el control del guía que el Salvador le ha preparado."

"Dirígete a Pedro", declara el predicador, desarollando dicho precepto con ejemplos históricos.

Dicha recomendación Cristo no ha cesado de repetirla a los San Juan de la Cruz, a las Teresa de Avila, a los Agustín, a los San Bernardo y a los más eminentes místicos.

Mantuvo en la Iglesia una fuerza en favor del cuerpo entero y el favor de las energías que permitieron rechazar toda división.

Colocad Ignacio de Loyola en Oxford, escribía el gran historiador inglés Tomás Mac Aulay y se volverá a ciencia cierta el jefe de un cisma formidable.

Colocad John en Roma y será ciertamente el primer general de una sociedad dedicada a los intereses y al honor de la Iglesia.

Colocad Santa Teresa en Londres y su entusiasmo se transformará en fuerza mezclada de astucia.

Colocad Johanna South del lado de Roma y fundará una Orden Carmelitas Descalzas preparadas para sufrir el martirio para la Iglesia.

Todo esto lo podemos decir de una manera más justa y más profunda:

Colocando los místicos y los santos bajo la influencia auténtica del Salvador el mandato de los ángeles."

"Id a Pedro, les permitió llegar a los últimos grados de la vida mística."

Las grandes excursiones que anuncia el Touring Club Uruguayo—

Como todos los años ésta institución de turismo colectivo ha programado un variado e interesantísimo programa de excursiones que hará conocer brevemente en sus últimos detalles, pero desde ya adelantamos los distintos itinerarios y recorridos que han sido estudiados con los grandes conocimientos obtenidos por la Sub Comisión de Excursiones en su eficaz obra realizada al frente de la misma. Las combinaciones y los parajes a visitar son los siguientes: al interior, Piriápolis, Punta del Este, Salto, Paysandú, Treinta y Tres, Río Branco, exterior: Buenos Aires, Mar del Plata, Sierras de Córdoba y mixta Colonia, Carmelo, Buenos Aires. Por lo que puede apreciarse es sumamente variado el programa asegurando grandes éxitos como los obtenidos en años anteriores. En la Semana entrante estarán prontos los programas con precios etc., pudiendo los interesados retirarlos en la secretaría Minas 1495 altos, todos los días de 9 a 12 y de 14 a 22 horas.

REGISTRO CIVIL

MATRIMONIOS

Elías Galante, 54 años, comercio, turco, con Perla Sereno, de 52 años, turca.

Boruth Svartman, 30 años, comercio, rumano, con Chajá Kuschnir, de 26 años, polaca.

Francisco Lucas, de 26 años, empleado, oriental, con Ethel Sofía Salhon, de 16 años, oriental.

Sarkis Kupelian, de 26 años, comercio, armenio, con Azniv Santurian, de 29 años, armenia.

Raúl Manuel Arredondo, de 35 años, periodista, oriental, con Norma Dosalinda Ibáñez, de 26 años, oriental.

Juan Santos Crocco, de 28 años, empleado, oriental, con Esperanza María Rodríguez, de 20 años, oriental.

Carlos Enrique Neiro, de 23 años, empleado, oriental, con María Amalia Mañana, de 21 oriental.

Héctor Villeneuve, de 25 años comercio, oriental, con Iris Vidal Tejera, de 23 años, viuda, oriental.

Vicente Núñez Dulio, de 40 años, dentista, oriental, con Emma María Amargos, de 35 años, oriental.

Miguel Angel Corleto, de 24 años, contador, argentino, con Amalia Vladislavich Aguila, de 24 años, argentina.

Francisco Miguel Childe Beretta, de 25 años, empleado, or. con Blanca Aída Fernández, de 22 años, oriental.

Julio César Castro, de 23 años, empleado, oriënta, con Rosa Blanca Escobar Valdéz, de 20 años, oreintal.

Juan O. Orrego, de 27 años, empleado, oriental, con Alba V. Cruz, de 20 años, oriental.

Jacobo Kremnitzer, de 34 años, comercio, polaco, con Rosa Kronfeld, de 21 años, argentina.

Julio Martínez, de 27 años, empleado, oriental, con Delma Angela Soares, de 14 años, brasileña.

DEFUNCIONES

Defunciones registradas en el día 2 de febrero de 1937:

Pedro Rapeti, italiano, 54 años, viudo, H. Maciel.

Manuel Gallego Rubio, español, 63 años, casado, Figueroa 2240.

Emilio Colombo, argentino, 51 años, soltero, Yrijuy 2933.

Olma Piriz, oriental, 1 año, Pedro Giralt 4149.

Antonio Castro, español, 67 años, casado, Las Tunas 51.

María Leglise de Duelos, francesa, 86 años, viuda, Méjico y Chile.

Juan Carlos Tilbe, oriental, 19 años, soltero, República Francesa 733.

Walter Ocampo, oriental, 4 meses, Bell 1281.

Juana Eulogia de Boggia, 62 años, oriental, viuda, C. Carrasco 490.

Walter G. Menéndez, oriental, 28 años, casado, H. Militar.

Pedro Figueredo, oriental, 78 años, viudo, Porvenir 95.

José Veneroso, italiano, viudo, 79 años, A. L. P. del Campo.

Lina Quintana, oriental, 50 años, H. P. Rossell.

Alberto Martínez, oriental, un día, H. P. Rossell.

José Quiroga, oriental, 1 día, H. P. Rossell.

Héctor Tassano, oriental, 5 meses, H. P. Rossell.

Violeta Aguilar, oriental, 5 meses, H. P. Rossell.

Elvira García Carvallo, brasileña, 50 años, divorciada, H. F. Ferreira.

Pedro Denis Reyes, italiano, 2 y 1|2 meses, G. Ramírez, 1926.

Antonio Banchero, italiano, 68 años, viudo, A. L. P. del Campo.

Angel Milano, italiano, 62 años, soltero, H. Vilardebó.

Santos Denis, oriental, 60 años, casado, Uruguay, 1792.

Defunciones registradas en el día 23 de febrero de 1937:

Pedro Berona, oriental, casado, H. Maciel.

Miguel Rodríguez Alvarez, español, 8 años, H. P. Visca.

Ramón Patú, oriental, 58 años, soltero, H. Maciel.

Corina González de Negroto, oriental, 78 años, casada, 8 de Octubre, 2312.

Luis Rufino Menéndez, oriental, 29 años, soltero, J. M. Blanes, 1162.

Vicente Bentancour, oriental, 76 años, viudo, José Revuelta, N.o 128.

Nicasio Deauta, oriental, 63 años, H. Vilardebó.

Alberto Maifeiter Bracca, alemán, 70 años, soltero, 2.a sección.

Francisco del Campo, oriental, 95 años, casado, H. Militar.

Alba Aída Leal de Bonilla, 30 años, casada, Yí, 1378.

Juan José Rivero, oriental, 25 años, soltero, Millán, 2964.

CONGRESO INTERNACIONAL SOBRE LA FAMILIA CRISTIANA

Los días 16, 17 y 18 de mayo de 1937 tendrá lugar en París, con ocasión de la Exposición Universal, un Congreso Internacional, que seguramente ha de tener gran resonancia. Este Congreso —el primero de esta clase— tendrá por tema la familia. Está organizado por la Asociación del matrimonio cristiano, la importanto obra de educación fundada por el sacerdote D. Juan Viollet.

Doce Cardenales le han dado ya su aprobación.

Entre las cuestiones que se han de tratar figuran estas: la estabilidad de la familia; el papel recíproco de la Iglesia y del Estado; la moral conyugal, el Eugenismo, la Iglesia y la familia; el Estado y la familia; la educación familiar (preparación al matrimonio, formación de los esposos); la educación de la opinión; el apostolado familiar.

Daremos más adelante nuevos detalles sobre este vasto e interesante programa. Sería de desear que desde ahora nazca de este meritorio esfuerzo realizado por la A. M. C. un poderoso movimiento mundial en favor de la familia, célula primera y base fundamental de la Sociedad entera.

Para todos los informes dirigirse al Secretariado del Congreso 86, rue de Gergovie, París (14.o).

IGLESIA DE LOS PADRES CARMELITAS

El jueves, día 25, se hará el ejercicio mensual en honor del milagroso Niño de Praga en la misa de 8.30.

El domingo, día 28, habrá los siguientes cultos en honor del Niño de Praga. Por la mañana: a las 8.30, misa de comunión general, especialmente para los niños. Por la tarde: a las 5.30 rosario, plática por el R. P. Jerónimo, procesión con la imagen del Divino Niño, exposición del Smo. y canto de despedida.

Todos los viernes se hace el ejercicio del Via Crucis con cantos, a las 6.

Todos los domingos se rezan los Siete Domingos de S. José en la misa de 6.30, de 8.30, y por la tarde a las 5.30.

CONFERENCIA DEL R. P. IRIBARREN

C X 8 RADIO JACKSON

Todos los miércoles a las 20 y 45 por C X 8 Radio Jackson el Reverendo Padre Ignacio Iribarren S. J., dicta un ciclo de conferencias sobre temas de gran interés.

El tema sobre el cual disertará hoy es el siguiente: "Reactivo mundial contra el comunismo".

Sintonice hoy a las 20 y 45 horas C X 8 Radio Jackson; le interesará.

Notas Rurales y Comerciales

LOS FRIGORIFICOS SIGUEN INTERESADOS POR LOS GANADOS DE LA TABLADA

Las transacciones de ganado en plaza se llevaron á cabo con una entrada compuesta por 6.832 reses vacunas y 326 ovinos.

Como en el primer día de negocios, las transacciones se desarrollaron con mercado corriente para la colocación de todos los ganados que se ofrecieron en venta á los diversos compradores que actuaron en plaza, manteniéndose la escala de cotizaciones dentro del mismo nivel.

Todos los compradores siguen demostrando interés por las haciendas que les son ofrecidas, tanto para el abasto como para la exportación.

Como en el día lunes, se obtuvo por algunos novillos muy excepcionales 112 milésimos, precio que correspondió al Frigorífico Nacional. La cotización más alta por vacas fué 77 milésimos y por dos puntas de vaquillonas muy excepcionales se pagó 82, de parte del Nacional. Los terneros el referido frigorífico los cotizó nuevamente dentro de una escala firme, sobre todo tratándose de animales mamones muy gordos hasta excepcionales.

El Artigas y el Swift hicieron por novillos, como máximo 100 milésimos, tratándose de ganado especial. Por vacas el precio más alto de parte de los frigoríficos extranjeros fué 77 milésimos y por terneros 90.

Para las haciendas tipo conserva el mercado sigue en buenas condiciones, siendo los precios bastante sostenidos.

He aquí la entrada de vacunos y lanares y los precios pagados en Tablada:

D. Hernandez, Dur.	5	361	75
Bueyes—			
C. Guerrita, Mont.	6	620	65
C. Marquiso, R. N.	1	470	65
F. Bandera, Riv.	1	439	70
A. Perdomo, Fda.	2	725	75
Silveyra, Flores	1	750	70
A. Muster, Tac.	3	616	70
E. Castelli, Dur.	8	715	75
E. Castelli, Idem	3	720	60
C. Aguerre, Idem	1	660	63
J. Stevenson, Tac.	2	710	79
V. Puig, Fda.	2	570	65
G. García, Pay.	3	670	60
J. Gómez, Can.	6	526	67
C. Duhalde, R. N.	1	340	65
V. Vera, Dur.	2	395	60
A. Cavignase, Tac.	1	450	65
Vacas—			
F. Souza, R. N.	44	410	82
R. Perdomo, Fda.	8	375	73
G. Marquiso, R. N.	1	270	45
Terneros—			
F. Alonso, Tac.	28	122	115
F. Alonso, Idem	19	122	80
C. Marquiso, Idem	24	136	117
C. Marquiso, Idem	6	136	80
R. Ferreira, Salto	61	125	110
Barguindeguy, Pay.	60	141	122
C. Castelo, Idem	40	186	107
C. Moreno, Tac.	23	134	117
G. Moreno, Idem	11	134	80
C. Alonso, Idem	48	122	110
C. Alonso, Idem	20	122	80
J. Ado, Can.	17	128	115
J. B. Ado, Idem	9	128	80
C. Duhalde, R. N.	35	110	95
P. Bandera, Riv.	56	136	116
P. Bandera, Idem	12	136	80
M. Luzardo, Fda.	8	93	80
M. Castrillón, Salto	28	121	120
A. Almirón, Pay.	15	160	105
A. Almirón, Idem	24	160	80
B. Perrone, Fda.	22	192	107
B. Perrone, Idem	14	192	80
S. Hernández, Tac.	31	143	120
F. Sastre, Fda.	40	138	120
E. Sastre, Idem	30	118	90
J. González, Idem	21	112	120
J. Gonzalez, Idem	13	112	80
A. Gastur, Tac.	15	112	80
F. Arias, Tac.	104	27	100

FRIGORIFICO SWIFT

Novillos— Procedencia	Cant.	Prom.	Pre.
J. Montaner, Tac.	20	460	88
P. Bandera, Riv.	35	469	84
S. Flores, Fda.	21	484	89
A. Cavagnase, Tac.	22	442	88
J. C. Nin, Dur.	54	550	93
R. Segade, Fda.	84	483	92
A. Perdomo, Idem	42	471	87
P. Urioste, Idem	49	506	87
Silveyra, Flo.	39	557	93
J. Colombo, Dur.	41	417	86
Cariget, Tac.	19	521	90
R. Perdomo, Fda.	10	469	68
G. García, Pay.	14	485	86
J. Cabrera, S. J.	24	429	84
A. Lalinde, Fda.	17	435	85
S. D. Ruiz, Idem	19	500	89
S. C. Ruiz, Idem	1	500	80
A. Salazar, Dur.	17	414	85
Carvallido, Idem	59	501	86
C. Aguero, Idem	17	442	87
P. Martinez, Tac.	22	435	82
R. Neto, Idem	21	458	87
S. Aguerre, Idem	25	488	83
J. P. León, Fda.	57	443	83
P. Otonello, Can.	14	397	77
S. Silva, Dur.	32	475	87
C. Duhalde, R. N.	21	467	89
D. Hernandez, Dur.	13	457	85
C. Stevenson, Tac.	74	512	88
A. Cardona, Salto	24	427	86
V. Vera Dur.	17	501	90
J. Jones, Pay.	38	435	87
Silvera y Ca. Tac.	57	511	89
Barguindeguy, Pay.	23	391	88
V. Puig, Fda.	12	463	85
F. Ascue, Tac.	42	473	87
A. Huster, Idem	15	507	82
E. Castells, Dur.	31	514	89
C. Guerrita, Mont.	2	455	87
A. Morales, Can.	2	331	60
S. Silva, Dur.	8	442	74
J. Gomez, Mald.	6	341	60
G. Barreiro, Fda.	15	394	88
A. Bidegain, Idem	12	338	82
F. Bandera, Riv.	45	378	82
J. Moreno, Tac.	5	312	69
R. Ferrés, Mont.	22	423	62
J. Ado, Can.	22	301	59
P. Andreguette, Mont.	2	400	60
J. Marquez, Idem	5	366	55
I. Franca, R. N.	307	366	70
P. Ottonello, Dur.	57	323	50
F. Bauli, Col.	1	350	55
M. Anzarene, Tac.	20	359	73
Ricci, Can.	3	333	60
A. Musso, Idem	8	416	57
C. Amorín, Salto	72	267	75

INTERESA A LOS VITICULTORES Y BODEGUEROS

EXHIBICION DE PRODUCTOS DE LA INDUSTRIA VITIVINICOLA

EL DIA 12 DE MARZO PROXIMO, se abrirá al público, en el local de la Comisión Municipal de Exposiciones y Concursos —Avenida Agraciada y 18 de Julio— una exhibición de productos de la industria vitivinícola.

INTERESA A LOS VITICULTORES Y BODEGUEROS LA PRESENTACION de uvas y vinos de todas las calidades elaboradas para demostrar al público la bondad de los productos y la importancia económica y social de la industria.

La Comisión Pro Industria Vitivinícola exhorta a todos los productores a concurrir a esta exhibición.

LOS GASTOS DE DERECHO DE PISO E INSCRIPCION serán abonados por la Comisión Pro Industria Vitivinícola, quedando, pues, liberados de los mismos todos los concurrentes a esta exhibición.

LOS INTERESADOS DEBEN APRESURARSE A SOLICITAR EL CORRESPONDIENTE LOCAL EN LA OFICINA DE LA COMISION MUNICIPAL DE EXPOSICIONES Y CONCURSOS.

DISTRIBUCION DE PREMIOS

AL COMERCIO Y AL PUBLICO

S. A. FINANCIERA Y COMERCIAL FUHRMANN Lda.

CONVOCATORIA

BOLSA

Las operaciones de ayer

PRIMERA RUEDA

DEUDAS MUNICIPALES

LA BOLSA AL CIERRE DE AYER

DEUDAS EXTERNAS—

Consolidada del Uruguay	83.00	—
Rambla Sud (Local)	99.10	93.30

EDICTOS

EDICTO. — Por mandato del señor Juez Letrado Nacional de Hacienda y de lo Contencioso Administrativo de segundo turno doctor Fermín Garicoits, dictado en los autos caratulados: "Municipio de ...

U. T. E.

INFORMACION DE VIDA Y COSTUMBRES

INFORMACION DE MERCADOS

FRUTOS

CEREALES

PRECIOS

LOS CAMBIOS

AVISOS CLASIFICADOS

NEGOCIOS VARIOS — *AVISOS VARIOS* — *CASAS PARA ALQUILAR* — *SERVICIOS PEDIDOS Y OFRECIDOS* — *SERVICIOS DOMESTICOS SE OFRECEN*

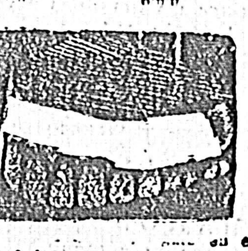

CASA QUINTA DE SALUD

H. ADAMI CASARAVILLA Y CIA.

REMATE JUDICIAL

EDICTO. — Por mandato del señor Juez Letrado de Primera Instancia en lo Civil de Tercer Turno doctor don Aníbal R. Abadie Santos, dictado en autos caratulados: "La Caja Obrera contra Vicente Climent: Ejecución de hipoteca", se hace saber al público que el día nueve de marzo próximo a las dieciseis horas y en el lugar de su ubicación se va a proceder por el martillero don Horacio Adami Casaravilla, asistido del Alguacil del Juzgado, a la venta en remate público y al mejor postor del siguiente bien: LOS EDIFICIOS EXISTENTES en un solar de terreno situado en la duodécima sección judicial de Montevideo, señalado con el número dos en el plano levantado por el Agrimensor Humberto M. Venosa en enero de mil novecientos veintiseis, compuesto de un área de ciento cincuenta y nueve metros cincuenta y siete decímetros cuadrados que se deslindan ...

Teatro :: Música :: Cine

EL ARTIGAS CONFIRMA LA ACTUACION EN SU SALA DE UN ELENCO DE REVISTAS PORTEÑAS

EL VIERNES ESTRENA EL CINE METRO "EL DEMONIO ES UN POBRE DIABLO"

Freddie Bartholomew, Jackie Cooper y Mickey Rooney son los principales intérpretes de la superproducción EL DEMONIO ES UN POBRE DIABLO que se trena el viernes en el Cine METRO

EL BARITONO URUGUAYO AMERICO GRIMOLDI, PARTE PARA EUROPA

ELENCO DE LA OPERETA DE ITALO BERTINI, QUE VENDRA AL SOLIS

... con el estreno de "Sueño de amor", de Liszt.

CALIFICACION MORAL DE PELICULAS

LAS ESTRENADAS DESDE EL 1.o DE ENERO DE 1937 HASTA LA FECHA

BUENAS

Charlie Chan en la pista.
El carnaval de la vida.
En la estratósfera.
Garras y colmillos.
Huérfanos del destino.
Patrulla de la frontera.
Retribución merecida.

PASABLES

Amor en fuga.
Aquellos ojos morenos.
Bajo la santa federación.
Contrabando humano.
Cuando el amor muere.
El guapo.
El mensajero de la venganza.
El vals imperial.
El viejo haragán.
Glorias robadas.
Juana de Arco.
La amiguita.
La gata infernal.
Los amores de Susana.
Mi esposo es conde.
Mi marido el doctor.
Robin Hood en el dorado.
Siete Pecadores.
Si Mr. Brown.
Una cita peligrosa.
Un Adán sin Eva.
Una hora es blanco.

ESCABROSAS

Aguilas heróicas.
Boliche.
Burbujas de champan.
El agente secreto.
El barón gitano.
Goal.
La mascota.
Oriente contra Occidente.
Sombras del circo
Sublime engaño.
Una semana de felicidad.

MALAS

Acusada.
Barcarola.
Dedé.
El gran Ziegfeld.
El hombre de los milagros.
El negro que tenía el alma blanca.
La esposa de su hermano
La estrella caprichosa.
La guillotina.
La llama de Alaska.
La viuda soltera.
Las manos de Orlac.
Prisioneros de guerra.
Suzy.
Una porteña optimista.

EL VIERNES SE REALIZARA EN EL 18 DE JULIO EL HOMENAJE A AURORA REDONDO

... rá repuesta una de las piezas más hermosas del repertorio del prestigioso Carlos Arniches, la comedia en tres actos que lleva por título: "Para ti és el mundo", ya representada en nuestro medio con la aprobación unánime de público y de crítica. Aurora Redondo tiene en el reparto de esta comedia, una parte que le permitirá mostrar en toda su amplitud los merecimientos artísticos que le hemos reconocido en múltiples ocasiones desde estas mismas columnas y que la han colocado en un lugar de verdadera excepción, en las manifestaciones escénicas de la península.

ANOCHE SE CANTO "TRAVIATTA" EN EL ESTADIO DEFENSOR

"UNA HORA EN BLANCO"

ESTRENO DEL METRO

De Metro Goldwyn Mayer. — Dirección de ... Franchot Tone, ... Lewis Stone y ... Calificación moral ...

"PATRULLA DE LA FRONTERA"

ESTRENO DEL MOGADOR

SE RENUEVA HOY TOTALMENTE EL PROGRAMA DEL SOLIS

Cómo lo anunciamos, ...

"PRISIONEROS DE GUERRA"

ESTRENO DEL ARIEL

PRODUCCION GAUMONT BRITISH. — DIRECTOR MILTON ROSMER. — INTERPRETES: DOUGLAS MONTGOMERY, OSCAR HOMOLKA, ROY EMERTON Y FREDERICK LLOYD. — CALIFICACION MORAL: MALA

... mente por su honesta estampa.

U. T. E.

Licitación N.o 435. — CONDUCTOR DOBLE FORRADO CON GOMA

La Administración General de las Usinas Eléctricas y los Teléfonos del Estado, llama a licitación hasta el próximo 30 de Abril, para proveerse de 10.000 metros de conductor doble, trenzado, de cobre forrado con goma, de acuerdo con las condiciones establecidas en los pliegos respectivos, que los interesados podrán retirar de la "Proveeduría General", Mercedes 962, todos los días hábiles de 7 y 30 a 12 y 15 horas. Precio del ejemplar $ 1.00. — Montevideo, Febrero 20 de 1937.— La Gerencia General.

En.-20 Feb.-18 Mar.-11

Es interesante la reunión hípica de hoy en Florida

COMPETIDORES Y MONTAS PARA LA REUNION DE HOY EN FLORIDA

NUESTROS CANDIDATOS PARA FLORIDA

1.a — Pialador
2.a — Lacatos
3.a — Manzanillo
4.a — Vamos a Ver
5.a — La Chicharra
6.a — Chinchorro

POR DOS REUNIONES

NUMEROSOS SOCIOS DEL JOCKEY CLUB SE ADHIEREN A LA CANDIDATURA DEL DOCTOR FOLLE JOANICO

Las ultimamente recibidas

En nuestra edición de ayer dimos una larga lista de socios de la Institución hípica, que se han adherido a la candidatura, que con todo acierto lanzó un grupo de prestigiosos elementos de la misma, deseosos de llevar al frente del comando a una persona que además de sus conocimientos en materia turfística, poseyera las condiciones necesarias para ser toda una garantía en la nueva marcha a emprenderse.

Lanzada la idea, ella fué recibida de inmediato con el mayor entusiasmo, el que día a día se ha visto acrecentado, siendo actualmente numerosas las personas que han prometido sufragar por el apreciado caballero y correcto sportman.

A las publicadas ayer, agregamos hoy, las que últimamente ha recibido el comité que tiene a su cargo los trabajos electorales.

Dr. Juan Carlos Aicardi Paz, Dr. José H. Amondaraín, Dr. Ernesto J. Tarigo, Sr. Eduardo Arocena (hijo), Sr. Héctor Fontana, Esc. Atilio Arrilaga Safons, Dr. Luis Alberto Barriere, Dr. Ernesto A. Bauzá, Dr. Rivera Astigarraga, Sr. Julio C. Rodós, Sr. Juan José Belo, Sr. Américo Beisso, Sr. Julio C. Rosselló, Sr. Roberto Peixoto de Abreu Lima, Dr. Emilio Payssé, Sr. Francklin M. Souza Mascarenhas, Sr. Nicolás Storace, Sr. Jorge Sturzeneger, Sr. Alberto Onetto, Sr. Jorge Fermín Pacheco, Sr. Andrés Ramponi, Sr. Dante Peyrano, Sr. Ernesto Piñeyrúa, Sr. Roberto Ferber Nin, Sr. Conrado García Lagos, Sr. Máximo Denis Fleurquin, Sr. Conrado Bonilla, Dr. Mario Esteban Crespi, Sr. Héctor Clazeau Mortet, Sr. Conrado F. Ferber, Sr. Eugenio Piñeyrúa, Sr. Jorge Arimendia, Sr. Luis Perez Butler, Dr. Julio B. Pons, Sr. Héctor A. Peyrano, Sr. Pedro Piñeyrúa Winterhalter, Sr. Alejandro C. Puig, Dr. José L. Rachetti, Sr. Vicente P. Aramendia, Sr. Joaquín Ramos Montero, Sr. Alberto Quesada, Sr. Enrique Puig, Sr. A. R. Salsamendi, Sr. Jacobo A. Alfave, Sr. Antonio Piaggio (hijo), Sr. Pedro Piñeyrúa Estrázulas, Sr. Luis Puig (hijo), Esc. Patricio A. Pereira, Dr. Fructuoso Pittaluga, Dr. Enrique Figari Legrand, Sr. José C. Prigerio, Sr. Hernán R. Ferber, Sr. Francisco Etcheverry Vidal, Sr. Enrique Doria, Sr. Orlando Gelsi Peppó, Sr. Hernan Ferber Risso, Sr. Alfredo J. Puig, Dr. Manuel Flores, Dr. Américo Fosati, Dr. Ernesto L. Galme, Sr. Alberto L. Gómez, Sr. Juan C. Raffo Frávega, Sr. Federico Escalada Pons, Sr. Alfredo H. Cranwell, Sr. Víctor Copetti, Sr. Carlos Gavazo, Br. Luis L. Dalviere, Dr. Alcides Deambrosis, Sr. Juan Carlos De Simoni, Sr. Joaquín Puig, Sr. Angel Freire, Dr. R. García Fuentes, Dr. Luis Ignacio García, Dr. Carlos Alfredo Beltrán, Sr. Javier Hounie, Sr. Arturo Irehaureguy, Ing. Eduardo Kayel, Sr. Jacinto Laroarchea, Sr. Atilio Macció, Sr. José E. Machado, Sr. Inocencio Raffo, Sr. Andrés Ramponi (hijo), Sr. Lisandro Rodriguez, Sr. Jorge Rolando, Sr. Manuel Rodriguez Blanco, Sr. Bernardo Glucksman, Sr. Manuel C. Godiño, Sr. Enrique Goesseus, Dr. Gabriel Gonzalez Danrée, Sr. Mario Henón, Ing. Blas A. Infantozzi, Sr. René A. Laborde, Sr. Carlos Larravide Linares, Sr. J. Martinez Fernandez, Dr. José María Martinez Correa, Sr. Raúl A. Pepe Peppo, Sr. Alfredo D. Rodriguez, Sr. Raúl A. Rivero, Sr. Tomás Bertoni, Sr. Leopoldo Reboledo, Sr. D'Jalma Puppo, Br. Reinaldo Rinaldi Guerra, Dr. Pablo Santayana, Dr. Juan Quadri, Sr. Luis Sobredo, Sr. Antonio Pisano, Sr. Héctor M. Moratorio, Sr. Héctor García Sueta, Sr. José P. Gainza Ortega, Sr. Santiago Gianelli, Sr. Martín M. Arispe, Sr. Telmo Rabellino, Sr. Juan J. Geising, Sr. Abelardo Gori Salvo, Sr. Mateo Infantozzi, Sr. Luis Galeti Rocca, Sr. Alejandro Hourie, Sr. Héctor Fernandez, Sr. Joaquín Ferreira Parietti, Sr. Roberto P. Fontaina, Sr. Osorio Martirena, Sr. A. M. Folle, Sr. Alejandro Perrone, Sr. Doroteo García Lagos, Sr. Carlos Abal, Sr. Juan F. Salsamendi, Sr. Pedro Apatia, Sr. Oscar Arocena Capurro, Sr. Federico Arrosa Balparda, Sr. Máximo Bosch, Dr. Juan José Borio, Dr. Francisco Ferber, Sr. Juan J. Casalla Canals, Sr. José L. Doassans Rossi, Sr. Rodolfo Fernández, Sr. Héctor Levrero, Sr. Felipe J. Pozzi, Sr. Victor ... bini, Sr. Antonio V. Fontana, Sr. Carlos Folle Juanicó, Sr. Mario C. Fulfgraff, Sr. Juan Carlos Parrone, Sr. Juan José Pozzi, Sr. Raymundo Rabellino, Sr. Francisco M. Prestes, Sr. Roberto Puglia, Sr. Antonio Pumarega Arias, Sr. Gastón Bertón, Sr. José Bembiglio, Sr. Beltrán Bourdillon, Sr. Francisco Bustillo, Esc. Enrique Capurro Aguirre, Sr. Jaime P. Cardona, Sr. Alfon...

LOS COMPETIDORES DEL DOMINGO FRENTE AL RELOJ

Ejercicios de ayer

Inscripciones para la reunión del sábado en La Plata

Séptima carrera — 1300 metros
Helios 55, Barítono 55, Gaitero 52, Orgullo 52, Royal Arms 52, Mandarín 52, Reproche 55, Tungazú 52, Narros 52, Mastín 52, Petardo 52, Law 52.

Octava carrera — 1600 metros
Desafuero, Sacalios, Pródigo, Bahari, Mirador, Mandoble, Chin Chin, Maritain, Winter, Chopine, Carnaval, Tangacán, Criollito, Marchen, Hindu Girl, Aco, Mangoré, Primer Cónsul, Barranquera, Grandehombre.

Quedaron en poder del Municipio el primero y segundo premios del "sweeptakes"

Lanzada a la circulación con bastante retraso, quedaron por venderse una buena parte de números de la lotería que el domingo se cumplió en combinación con el Gran Premio Municipal "Jorge Mitre".

Entre los números que no salieron a la venta, están los correspondientes al primero y segundo premios, lo que importa un reembolso para el Municipio de $ 100.000, bonita suma que ha servido para resarcirlo de las perdidas que se experimentaban debido a la poca salidad de la lotería mencionada.

Creemos que en otra ocasión, las autoridades pertinentes han de lanzar esta lotería especial a la circulación, con seis meses de anticipación, como se acostumbra a hacer en la mayoría de las naciones europeas que realizan estos sorteos asiduamente.

EJERCITO MUY BIEN PAMPLONA

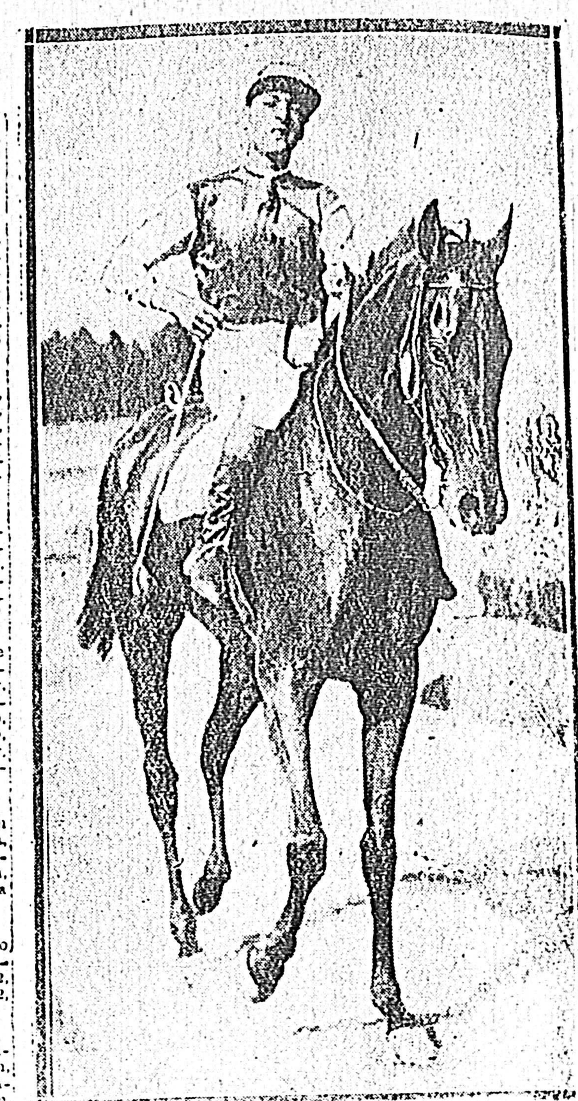

La pensionista de Carminati cumplió ayer un ejercicio de primera, al pasar, con la monta de Gadea, 2.100 en 2'38" 1 5, para rematar los 1.600 y 1.000 finales en 1'40" y 1'3", respectivamente, con entera facilidad

Inscripciones para la reunión del domingo en Palermo

Primera carrera — 900 metros
Calpulnia, Shanga, Briseña, Alevosía, Machona, Chanchurria, Miss Tonga, Vela, Canéfora, Corca, Personera, Sine Die, Pisa Flores, Udapa. (Todas con 55 kilos).

Segunda carrera — 900 metros
Qué Churrasco 55, Falerno 55, Pubitas, Pinturero, Rolando, Ramón, Imperioso, Hindu God, Partido, Lord Winter, Silio, Clásico, Sufrido. (Todos con 55 kilos).

Tercera carrera — 1500 metros
Rondinela, Clámide, Tangi, Musa Picara, Malquerida, Biskaia, Parrafada, Liberty Bell, Cana, Her Child, La Plus Belle, Escandalosa, Pulmari, Hollott. (Todos con 56 kilos).

Cuarta carrera — 1800 metros
River Plate, Belley, Tacay, Amorío, Samperio, Liken, Gorrión, Sobrepuesto, Rostand, Buenofuera, Iracundo, Spike Bay, Bambino, Hidalgo.

Quinta carrera — 300 metros
Honolulú 51, Calicot 48, Sapino 58, Hindi 48, Her Boy 57, Floretista 52, Copete 51, Lenin 54, Westwind 54, Conamore 57, Pilotín 52.

Sexta carrera — 1100 metros
Gran Flauta 52, Frivole 49, Clámide 48, Requisa 57, Inta 53, Istria 54, Evelyne 53, La Chila 52, Malva Real 52, Guaranga 54, Kiaki 53, Castañuela 53.

Séptima carrera — 1500 metros

Medardo Guadalupe, de nuevo en la brecha

Las autoridades acaban de acceder a la solicitud presentada por Medardo Guadalupe, a fin de poder ejercer la profesión de trainer, por esta temporada.

Muchos os alegramos de que Medardo vuelva a las luchas hípicas. Hombre modesto, en toda la extensión de la palabra, conoce bien la profesión que abrazó hace algún tiempo y de la cual se retiró, ante la indiferencia o poco apoyo prestado.

Por el momento, cuenta con escasos elementos, pero no han de tardar ellos en caer, cuando se pone entusiasmo y suma violencia en el desempeño de una misión.

NUEVE PRUEBAS SE DISPUTARAN EL DOMINGO EN MAROÑAS

PREMIO SISLEY — 2000 METROS
1 BUDA 57. Abelardo Pérez
2 CHE RODOLFO 57. (no corre)
3 MACHAZO 57. P. Batista
4 BALLYSHANNON 57. B. Morteyru
5 PRODIGO 57 53. G. Iriarte
6 FITO 57. (dudoso)
7 TALION 57. C. S. Gadea
8 EL TAITA 57. F. A. Batista
9 LA MORA 55. Alej. López

PREMIO COCLES — 1600 METROS
1 CERBATANA 57. C. S. Gadea

PREMIO SOCORRO — 2000 METROS
1 CORCHO 57. Abel. Pérez
2 ZAPALLITO 57. B. Morteyru
3 REMOLON 57 53. R. W. Martin
4 CRIOLLITA 55. (no corre)
5 PAPU 55. V. Iriarte
6 PILLASTRE 55 51. D. Stolfa
7 ALLIGATOR 55. V. de Bernocchi
8 SEGURO 55. X. X.
9 CAMPANAZO 53. M. Tapia
10 PERCEBE 53. J. P. Brondo

PREMIO MONSERGA — 1600 METROS
1 LUCINDA 57. M. Dominguez
2 LA RIOJA 57 53. D. Stolfa
3 CRIOLLITA 57 53. R. W. Martin
4 FANAME 57. X. X.
5 ISAURA 57. C. S. Gadea
6 DOÑA MARIA 55. (dudosa)
7 AUREA 55 52. L. Martenz
8 NONNA 53 49. G. Iriarte
9 BOURBOULLE 53 50. N. Lalinde
10 NUMANCINA ... J. P. Brondo
11 COCORA 51. (dudosa)

Un simple ejercicio de salud cumplió ayer Coty

El descendiente de Simpático se mantiene firme, luego de sus actuaciones últimas, donde pusiera de manifiesto sus grandes condiciones.

En su ecurie lo llevan despacio en su entrenamiento, a fin de mantenerlo en estado suficiente para esperar su compromiso del domingo en condiciones de volver a hacer una nueva demostración de sus verdaderos valores.

Ayer estuvo en la cancha el campeón de Alberto Milia, donde se le pasó sobre 2.500 metros, muy suavemente, empleando 2 minutos 51 segundos. En los últimos 2.000, fué acompañado por Es Fija, con Lalinde, empleando ambos 2'16", pero el potrillo corría con acción sugestiva al lado de su compañera.

Un medio hermano de Sapino murió en el Stud Imperio

Entre los dos años que en fecha próxima se aprestaban para cumplir su primera presentación de pistas, estaba Cririno, un hijo de Tanner, que fuera adquirido por la prestigiosa ecurie Imperio.

Era un dos años de linda estampa, en el que su caballeriza había depositado no pocas esperanzas, pues en los ejercicios que venía cumpliendo demostraba ser un elemento de buen porvenir.

Otros ejercicios realizados ayer en Maroñas

Uruguay no concurrirá al Sudamericano de Chile

ASI SE RESOLVIO EN LA NOCHE DE AYER

Ayer se resolvió en forma definitiva la no concurrencia de Uruguay al Campeonato Sudamericano de Basketball a realizarse en Santiago de Chile.

Opina la Comisión que a no haberse aceptado el pedido de postergación formulado con anterioridad, no está en condiciones de asistir a dicho certamen.

En la tarde de ayer fueron recibidos los pasajes para el caso de que nuestra Federación enviara delegación.

GOLONDRINAS

Se nos ha asegurado que el destacado delantero de la reserva ateniense y suplente del primero Saquieres defenderá en la próxima temporada a los rojos de Pocitos.

Según nuestro informante el asunto estaría totalmente liquidado.

También se nos manifiesta que los destacados jugadores Romano, Broccos y Hourquebie pedirán pase para Atenas.

Veremos al final que hay de cierto.

PELOTA

EL PARTIDO DE HOY EN EL URUGUAY CLUB

Esta noche, de acuerdo con lo que anunciamos se llevará a cabo en el frontón del Uruguay Club un encuentro entre Pelito Belseguy-Devita contra Perico-Somalo.

A primera hora y en partido preliminar, se enfrentarán González-Andrucceo contra Palacios-Atis.

El espectáculo comenzará a las 21 y 45.

PELEA NO CONCERTADA...

NUEVA YORK, 23 (Havas) — El peso pesado chileno Arturo Godoy y el boxeador argentino Eduardo Primo tuvieron una discusión en el gimnasio Stillman donde ambos están actualmente dedicados al training.

Después de un breve cambio de palabras acerca de cual de ellos es verdaderamente el campeón sudamericano de peso máximo se vinieron a las manos.

Eduardo Primo tiró al suelo a Godoy aplicándole una fuerte derecha a la mandíbula, levantándose el chileno de inmediato la pelea debido a la oportuna intervención de los concurrentes que los separaron.

DE LA SESION DE LA FEDERACION DE BASKETBALL

En la sesión efectuada por la Federación Uruguaya de Basket Ball, se habló largo y tendido sobre la no designación por la Comisión Especial del Sr. Juan A. Collazo, como entrenador, y del Sr. Carlos Gabín, como jugador.

El señor delegado del Club Atenas leyó una larga exposición, en la cual sostenía que el Sr. Collazo debió ser tenido en cuenta como director técnico del plantel.

Los señores miembros de la Comisión Seleccionadora aclaran por su parte el por qué no ha sido designado dicho entrenador.

Luego de un extenso debate, en el que hacen uso de la palabra la mayoría de los delegados para decir siempre lo mismo con diferentes palabras, el Consejo acepta la explicación dada por los miembros informantes, quienes manifiestan que el Sr. Collazo estaba en mora con dicha institución al no haber redactado todavía el informe técnico de la delegación que concurrió a Berlín, pese a serle solicitado por dos veces, sin que dicho señor contestara en forma alguna.

En cuanto al carácter técnico, la Comisión cree que en diez días con que se contó para la preparación del seleccionado, no era tiempo suficiente para enseñar nuevas tácticas, como las que el Sr. Collazo puede haber recogido en las últimas Olimpiadas.

Llegado el turno al caso Gabín, y a pedido del señor delegado de Nacional, la mayoría de los delegados declaran a dicho jugador habilitado.

El Sr. Zappettini manifiesta al Consejo que debe enterarse del informe de la delegación que concurrió a Berlín, pues cree dicho señor que el Consejo cambiará de opinión una vez conocido este informe.

Asimismo, mociona para que el Consejo se reuniera extraordinariamente a fin de que los señores delegados pudieran conocer lo que se manifiesta del jugador Gabín en dicho informe.

Por último, el Consejo declara que el jugador Gabín está perfectamente habilitado para defender los colores de la Federación, siendo ahora la Comisión Seleccionadora la que resolverá si debe ser incluído o no.

Nuestra opinión en esta oportunidad es la siguiente:

Gabín no está inhabilitado para intervenir en encuentros internacionales. La Federación aún no se ha expedido ni ha estudiado el informe de los delegados que concurrieron a Berlín, desconociéndolo la mayoría de los miembros que la componen. Por lo tanto, los señores seleccionadores no deben anticiparse a la resolución de la Federación, pues ésta bien podría ser desfavorable como favorable al jugador Gabín.

Además, no es precisamente la Comisión de Selección la que debe aplicar penas a los jugadores, concretándose su labor a seleccionar los mejores elementos que puedan, para conseguir un team que verdaderamente represente el poderío del basket ball nacional.

Hoy se efectuarán las elecciones y la asamblea en el Sayago Ferroviario

La directiva de este club ha convocado para el día de hoy a sus asociados a Asamblea General Ordinaria.

La orden del día que se considerará es la siguiente:

1.o Acta anterior.
2.o Memoria y balance anual.
3.o Proclamación de autoridades para el ejercicio 1937-38.
4.o Asuntos varios.

Se previene que de acuerdo con lo que establecen los estatutos, la Asamblea está fijada a las 21 horas como primera citación y si no hubiera quorum reglamentario se sesionará a las 22 horas con los socios presentes.

El acto eleccionario se efectuará el mismo día en la sede social entre las 17 y 22 horas.

ELECCIONES EN EL CLUB AGUADA

AVISO A LOS SOCIOS

De acuerdo a las prescripciones reglamentarias la Comisión Directiva del Club A. Aguada, pone en conocimiento de los señores socios activos que el próximo domingo 28 de febrero se realizarán las elecciones de la Comisión Directiva y Fiscal por el período 1937-1938.

Dicho acto se realizará en nuestra sede social calle Sierra N.o 2324, cumpliéndose dentro del siguiente horario: de la hora 20 a las 23.

Para poder votar es imprescindible estar al día con la Tesorería.

El plazo para la presentación de listas vence el día viernes 26 a las 20 horas.

LA REUNION QUE SE CELEBRARA MAÑANA EN EL BIGUA

La secretaría del Club Biguá cita para mañana jueves a la hora 21 y 30 en el local de la A. C. de J., a fin de efectuar una importante reunión de nadadores a fin de tratar asuntos de capital importancia para los mismos.

Se recomienda puntual asistencia.

Luis Lozardo, el destacado defensor de Peñarol, que ha sido designado en el equipo que disputará el Campeonato Rioplatense de 25 kilómetros

DEL CLUB "LEON XIII"

La C. D. del León XIII ha enviado a la Federación U. de Basket Ball la siguiente nota, que a pedido publicamos:

Señor presidente:

Un motivo especialísimo nos obliga a llamar la atención de ese H. C. y él es con respecto a las designaciones hechas por la Comisión de Selección de esa Fed. U. de Basket Ball.

Esta institución se hace un deber en elevar a ese H. C. su más formal protesta por el olvido de que ha venido siendo objeto en los últimos llamados de aspirantes a integrar la selección nacional, en manera especial uno de nuestros defensores.

Y es que nuestro asociado y jugador Sr. Herberto Cabrera, estamos tan seguros que reune indiscutidas condiciones como para haber sido tenido muy en cuenta por vuestra Comisión de Selección máxime en estos momentos en que se habla de renovación de valores, en que se habla de especiales dotes morales y físicas, en que en fin se habla de merecimientos expuestos en el terreno de los hechos, aún por entidades y elementos modestos, por todo lo cual me? nos aún podemos conformarnos.

No haremos el historial deportivo de nuestro representante, pues es de todos bien conocida su destacada actuación, y aparte de ello precisamente tiene vuestra Comisión de Selección un asesor técnico que puede ilustrarla con exactitud sobre la justicia de nuestra reclamación por haber podido apreciar de cerca y desde hace tiempo, las actuaciones excepcionales del Sr. Cabrera aún en el terreno internacional.

No es posible admitir que quien fué eliminado en último término en planteles de selección integrados por la mitad de los elementos que se mantienen en la actualidad, no haya podido ser tenido en cuenta en este caso con el doble de posibilidades y estando como está en el apogeo de su carrera deportiva.

Quizás ya no sea tiempo de subsanar esta omisión, pero a pesar de ello no podemos silenciar el hecho aún cuando tengamos la seguridad de que la Comisión de Selección haya puesto de su parte la mejor buena voluntad y entusiasmo por la formación de la mejor representación nacional.

En la seguridad que ese H. C. sabrá apreciar la razón que fundamenta nuestra reclamación aprovechamos la oportunidad para saludar a usted y demás miembros de ese H. C. con nuestra consideración más distinguida.— *Luis Antonio Beltrame, I. Américo Raffi.*

EL DELEGADO DE URUGUAY PRADO ENFERMO

Desde hace varios días guarda cama enfermo el señor Luis Braná dirigente de Boxeo, que representa en la Federación al C. A. Uruguay Prado.

Se espera que para la semana próxima pueda reintegrarse a sus actividades, por lo que formulamos nuestros mejores votos.

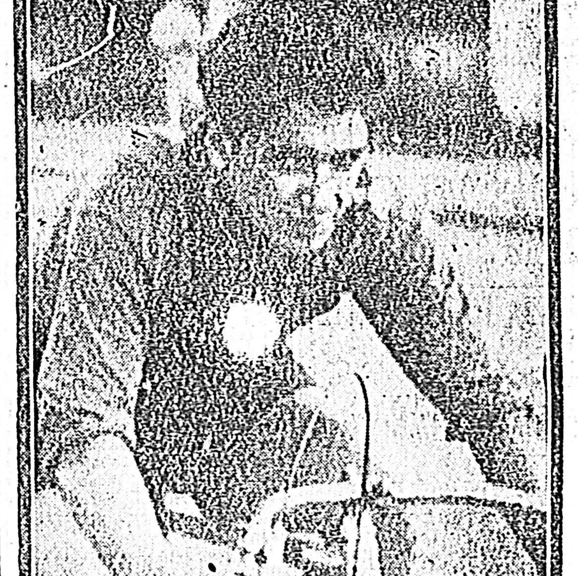

Juan Sforza, forma parte de la representación local que enfrentará a los argentinos

LOS BASKETBALLERS NORTEÑOS PARTIERON PARA CHILE

RIO JANEIRO, 22 (Havas) — A bordo del vapor "Arlanza", partió para Buenos Aires, desde donde seguirá viaje a Chile, la delegación brasileña al Campeonato Sudamericano de Basketball, cuya disputa se iniciará el 28 del corriente en Valparaíso.

NUEVOS JUGADORES PARA SAN LORENZO

$ 37.000

BUENOS AIRES, 23. (E. p.).— En la última sesión realizada por el Club San Lorenzo de Almagro la directiva de este club resolvió aceptar las condiciones del Club Platense para conseguir el concurso de los players Pérez y Beristain, por la suma de $ 37.000.

La asamblea de asociados del club Platense debe dar la última palabra.

LA PRESIDENCIA DE LA CORTE ELECTORAL

De acuerdo con la última reforma de las leyes electorales, la presidencia de la Cort. Electoral debe ser desempeñada por miembros neutrales.

En su acuerdo de ayer, esta corporación designó como presidente, el escribano don Avelino C. Brena, y para vicepresidente al doctor José A. Aguerre.

MARINOS ARGENTINOS

Ayer pasaron por Montevideo en viaje a Buenos Aires, abordo de la moto nave inglesa "Western Prince" el capitán de fragata Horacio Smith que fué jefe de la Comisión naval argentina en Norte América durante un año y medio y el teniente de navío Ernesto Massa que permaneció largo tiempo en la base aérea naval de Coronado en California, probando los hidroaviones que acaba de adquirir la Argentina para su armada.

ESPECTACULOS PARA HOY

PROGRAMAS DE TEATROS

Esta sección es meramente informativa y sus anuncios no significan aprobación ni mucho menos aceptación de las obras anunciadas

TEATRO SOLIS. — A las 22 y 15: "La tercera es la vencida"; a las 23 y 30: "Tango, fox, samba". — Platea, por sección, pesos 0.60.

TEATRO 18 DE JULIO. — Compañía Española de Comedias Cómicas "Redondo - León". — A las 22 y 20: "Mi querido enemigo". — Platea, $ 1.20.

PROGRAMAS DE CINES

Esta sección es meramente informativa y sus anuncios no significan aprobación ni mucho menos aceptación de las obras anunciadas

:—: CENTRO :—:

ARIEL. — Matinee 1.a La mascota, 2.a Prisioneros de guerra. — Noche 1.a La mascota, 2.a Prisioneros de...

... cas, 2.a Balas o votos.
MOGADOR. — Matinee 1.a Cómica, 2.a Sublime engaño, 3.a Patrulla de la frontera. — Noche 1.a Cómicas 2.a Sublime engaño, 3.a La patrulla de la frontera.
AZUL. — Matinee 1.a Cómicas, 2.a El crimen del doctor Forbes, 3.a Estrella de la frontera. — Noche 1.a Cómica, 2.a El crimen del doctor Forbes, 3.a Patrulla de la frontera.
GRAND SPLENDID THEATRE. — Matinee 1.a Mensajero de la venganza, 2.a Acusada. — Noche 1.a El mensajero de la venganza, 2.a Acusada.
CERVANTES. — Matinee 1.a Rumbo al Cairo, 2.a Morena Clara. — Noche 1.a Rumbo al Cairo, 2.a Morena Clara.
RENACIMIENTO. — Matinee 1.a Cómica, 2.a Burubujas de champan, 3.a Retribución merecida. — Noche 1.a Cómicas, 2.a Burbujas de champan, 3.a Retribución merecida.
LA LIRA. — 1.a Charlie Chang en la pista, 2.a Contrabando humano.
DELICIAS. — Matinee 1.a Ala brava, 2.a La batalla, 3.a Zu Zu. — Noche 1.a Zu Zu, 2.a Bajo la Santa Federación.
OLIMPIA. — 1.a Banquillo de los acusados, 2.a Los dos rebeldes.
CHIC SALON. — 1.a Aventura transatlántica, 2.a Fugitivos isla del diablo.
PARLANTE. — Matinee 1.a Cómica, 2.a Comedia de la vida, 3.a Carnada de tiburón, 4.a Secreto de vivir. — Noche 1.a Carnada de tiburón, 2.a El secreto de vivir.
COLISEO FLORIDA. — Matinee 1.a Cómica, 2.a Fiesta en Hollywood, 3.a Mano Invisible, 4.a Isla del tesoro. — Noche 1.a La mano invisible, 2.a La isla del tesoro.
STADIUM URUGUAY. — 1.a ...

AVDA. CONCERT. — Matinee 1.a Garras y colmillos, 2.a El agente secreto. — Noche 1.a Garras y colmillos, 2.a El agente secreto.
CONTINENTAL. — Matinee 1.a La flecha de oro, 2.a Aguilas heróicas. — Noche 1.a La flecha de oro, 2.a Aguilas heróicas.
BROADWAY. — 1.a Rapto femenino, 2.a La llama de Alaska.
STELLA D'ITALIA. — Matinee 1.a Hombre que reclamó su cabeza, 2.a Excéntrica, 3.a Fascinación. — Noche 1.a Excéntrica, 2.a Fascinación.

:—: POCITOS :—:

REX POCITOS. — Matinee 1.a El vals imperial, 2.a Siete pecadores. — Noche 1.a El vals imperial, 2.a Los siete pecadores.
NOVELTY. — 1.a Bajo dos banderas, 2.a Burbulas de champan.
21 DE SEPTIEMBRE. — 1.a Fascinación, 2.a Burbujas de champan.
21 DE SEPTIEMBRE. — 1.a Fascinacion, 2.a Excéntrica.
RIVERA. — 1.a La traviesa molinera, 2.a Destrucción del hampa.

:—: AGUADA :—:

URUGUAYO. — 1.a Juana de Arco, 2.a Goal.
AMERICAN. — 1.a Los amores de Susana, 2.a Cuando el amor muere.
VICTORIA. — 1.a Sombras del circo, 2.a Dede.
SPLENDID THEATRE. — 1.a Su segunda esposa, 2.a Rumbo al Cairo.
LUX. — 1.a El sueño de Hollywood, 2.a Sin el permiso de papá.

:—: BARRIO GOES :—:

CENTENARIO. — 1.a Aventura transatlántica, 2.a Fugitivos isla del diablo.
ROSE MARIE. — 1.a El primogénito, 2.a Colmillos blancos.
LUTECIA. — 1.a Mientras el enfermo dormía, 2.a Mi marido, el impostor, 2.a Y ahora qué.

:—: PASO MOLINO :—:

PASO MOLINO. — 1.a La rosa del rancho, 2.a Bel canto.
ALCAZAR. — 1.a La amiguita, 2.a El carnaval de la vida.

:—: UNION :—:

METROPOL. — 1.a El agente secreto, 2.a Garras y colmillos.
GLUCKSMAN PALACE. — 1.a La gata infernal, 2.a Glorias robadas.

:—: MALVIN :—:

MALVIN. — 1.a Las siete llaves del Paraíso, 2.a La hija de Dracula.

PROGRAMAS DE RADIO

DIRECCION DE AGRONOMIA C. X. 4

A las 11: Prof. E. Berrutti de Fernández. Ouverture Poeta y Aldeano. Selección de óperas.

A las 11.30: Dirección de Agronomía. Enfermedades de los naranjos.

A las 12: Victor Hugo. Himno a la tierra. Selec. música francesa.

A las 12.45: Frigorífico Nacional. Producción agrícola.

De 13 a 14: Trasmisión dedicada a los niños. Selección de cuentos, Leyendas y música a cargo de J. Macías.

A las 18.30: La ... quesos.
A las 19: Ejercicio...
A las 19.30: Orlan... El árbol y la lluvia.
De 20 a 21: La gu... confidente. Selec. de... Montoya, Surrul y S...

OFICIAL C. X. 6

URUGUAY C X 26

JACKSON C X 8

ARTIGAS C X 34

EN FORMA EXTENSA Y AGITADA SE TRATO ANOCHE EL GRAVE ASUNTO DE LOS ESTIMULOS Y SOBORNOS

SE DETERMINARON LOS CULPABLES Y LAS DIRECTIVAS DE LOS CLUBES DEBERAN IMPONER LAS SANCIONES SEVERAS QUE CORRESPONDAN

LAS ELECCIONES EN NACIONAL

UNA EXHORTACION DEL COMITE ¡¡NACIONAL!!

El sábado próximo se llevará a cabo la elección de nuevas autoridades por el período 1937|38.

Al contrario de otros años, en esta oportunidad, sólo se presenta a consideración del asociado una lista única, fruto del acuerdo unánime de todas las fracciones en que se dividía la opinión partidaria; acuerdo por el que todos clamábamos y que en buena hora llegó para bien de Nacional.

Importancia suma adquiere este acto comicial, pues en él, el asociado manifestará su conformidad con la unificación y al mismo tiempo ratificará su confianza en la gestión de futuro de la nueva directiva, que así, respaldada por el consenso de la opinión partidaria, verá allanado en gran parte el camino a recorrer.

Es pues, necesario, que todos los socios se compenetren de su deber y concurran el sábado a las urnas; en este sentido el Comit ¡Nacional! exhorta a todos sus afiliados y a los socios activos y honorarios en general, en la seguridad que todos y cada uno de ellos sabrá cumplir con su deber de buen partidario.

LA VISITA DE NACIONAL A ROSARIO

ANOCHE SE ESPERABA TELEGRAMA

Notoria es la decisión de los dirigentes albos de realizar una serie de partidos en el exterior.

El punto principal donde se concurriria sería el de Rosario, donde se actuará el domingo 7 de Marzo.

Anoche nos informaron de la sede de que esta presentación aún no está resuelta en forma definitiva por cuanto se espera telegrama de Rosario, el que llegaría en el dia de hoy.

Es por ello que esa visita aún no está del todo decidida, aunque existe sobrado fundamento para pensar de que se realizará.

Ecuador quiere intervenir en el Torneo Sudamericano de Natación

Noticias telegráficas recibidas del Ecuador, nos hacen conocer que la Federación Ecuatoriana inició las gestiones pertinentes para obtener la afiliación provisional con el objeto de poder intervenir en el certamen sudamericano.

Como ella ha de ser concedida, se descuenta la intervención de los representantes del referido país.

LA NUEVA DIRECTIVA DE SUD AMERICA

Como prometimos ayer a nuestros lectores, pasamos a publicar hoy la nómina de personas que integran la lista que se votó en las elecciones realizadas en Sud América y que en consecuencia constituirán la Comisión Directiva para el corriente año:

Titulares: doctor Oscar B. Raggio, Juan Vielli, Ricardo Vitola, Fortunato Corazzo, Antonio Labanca, doctor Claudio Olivieri, Rodolfo Arcieri, Luis Salvo Martino, Juan Crutelli, Santiago Mont y Aldo Sicardi. Suplentes: Héctor Olave, Juan C. Ribeiro, Auro Lazoni, Hugo Andreata, Martín Alzaniberro, Juan B. Perdomo, Rogelio Goyeneche José Leis, León Ríos, Emilio Soso y Julio C. Corazzo.

Comisión Fiscal. — Domingo Bruzzone, Esteban Caballero y Raúl de Medina, titulares. Suplentes: Francisco Llano, Américo Lofredo y Leandro Carrochano.

PEÑAROL LO RETIENE

La Comisión Directiva de Peñarol a indicación de la Dirección técnica ha resuelto agregar a sus planteles al half de Colonia, Adolfo Rodríguez Barreto.

Dicho jugador ha venido practicando impresionando en forma óptima que movió a la directiva a tomar esa decisión.

El puesto que ocupa el mencionado jugador es de half.

LOS PROXIMOS ENCUENTROS EN LA LIGA BARRIO PALERMO

De acuerdo con lo dispuesto por el Consejo de esta Liga, los detalles de los próximos partidos son los siguientes:

JUEVES. — La Sospecha v. B. Feroz. Jueces: J. P. Rodríguez y J. Pogliese. Hora 18. Este match fué autorizado por el Consejo y debe empezar indefectiblemente a la hora indicada, so pena de la pérdida de los puntos de los clubs diputantes.

SABADO. — B. Palermo v. Okep. Jueces: M. Debes y D. Arocha. Hora: 11.45.

SABADO. — E. López v. Mar de Fondo. Jueces: J. Nilson y G. Silva. Hora: 16.45.

DOMINGO. — Arriba y Abajo v. Adolfo Dacquó. Jueces: Peralta, Mació y Sean. Hora: 9 y 45.

Todos los encuentros tendrán la tolerancia de 15 minutos.

DOMINGO. — Isabelino Gradín - Bicho Feroz. Match de beneficio; hora: 11.45; las reservas; hora: 16.45, los primeros equipos.

Exhortación a los Jueces

La Secretaría de la Liga exhorta a todos los jueces a concurrir a los encuentros que se llevarán a cabo en los días sábado y domingo a efecto de darles mayor garantías a los clubs en pugna.

EL SABADO SE REALIZARAN LAS ULTIMAS ELIMINATORIAS DEL CLUB STOCKOLMO

INTERESANTE ES EL PROGRAMA CONFECCIONADO

Proseguirán los Campeonatos de Menores y Novicios

En la pista Oficial de Atletismo tendrá lugar el próximo sábado á la hora 15 y 45 en punto. la serie definitiva de eliminatorias internas programadas por la C. de Selección del C. A. Stockolmo, con el propósito de constituir el equipo atlético que se embarcará para Buenos Aires el 5 de Marzo, á fin de disputar un match con la Soc. Alemana de Gimnasia.

Las eliminatorias fijadas para el sábado son las siguientes:

Hora 15.45. — Lanz. de la bala (11m. 80). Participarán: E. Peña Viña, W. Solari, E. Magallanes, E. Gozalbo, L. Belli, M. Arbiza. Este último con el propósito de mejorar el record interno del club.

Hora 16. — 110 mts. vallas (16" 8|10). C. Vigñoly, R. Jaime, A. Botto. Serán seleccionados el 1.o y 2.o que cubran la suficiencia.

Hora 16.15. — 800 mts. (2'3"). Pijuan, Bojorge, Sgarbi, Ruiz, Baccino, Longo.

Hora 16.30. — Salto garrocha (3m.20). Méndez, Gutiérrez, Vigñoly, Recuero, Bech.

Hora 16.45.—3000 mts. (9'17"). A. Yaneczek, F. Cácerez, P. Silva, F. Maturro, A. Ruiz (cond), A. Chermy, M. Lussardo, O. Pepe, J. M. Inchauspi, E. Ferro, J. C. Sosa, M. Atilano, L. Suárez, R. González, etc. Se clasificará solamente el ganador, bajando la marca de 9'17".

Hora 17. — 400 mts. llanos. R. Jaime, J. Jaime, C. Baroffio, C. Vigñoly, J. Pijuan, A. Botto, A. Bojorge, O. Sgarbi, O. Longo, (suficiencia establecida 52" 3|5).

Hora 17.15. — Lanzamiento disco (37 mts.). M. Arbiza, E. Magallanes, E. Gozalbo, L. Belli, C. Vigñoly, R. López, R. López Colombo.

Hora 17.30. — Lanz. jabalina (46metros). Coccaro, Figueredo, Gouggeon, Magallanes, Botto, H. Salvo, A. Pittamiglio, E. Salzamendi.

Hora 17.45. — 400 metros vallas (58" 3|5). — R. Jaime, J. Jaime, C. Viñgoly, A. Botto.

Hora 17.45. — Triple salto (12 metros 80). — R. Fernández, H. Nasser, R. López, M. Arbiza, J. P. Carnale, Ballestero, J. Bech.

Las inscripciones son libres y serán cerradas en la pista.

Se recomienda á todos los competidores se encuentren en la pista á la hora 15.45, por posibles modificaciones en el orden de pruebas. La designación definitiva del equipo será hecha en la misma tarde del sábado después de las pruebas.

La eliminatoria de Salto alto entre los competidores Gutiérrez y Botto, se realizará el jueves 25 á las 18.30.

EL MATCH STOCKOLMO v. SOC ALEMANA DE GIMNASIA

(Programa de pruebas)

Esta importante competencia internacional tendrá lugar en la pista de la Soc. Alemana, situada en Vicente López (Buenos Aires), en los días sábado 6 y domingo 7 de Marzo, con el siguiente orden de pruebas:

Sábado 6 (hora 16). — 110 metros vallas, Salto alto, Bala, 800 metros, 100 metros, Salto largo y Postas 4x400.

Domingo 7 (hora 16). — 400 metros vallas, Disco, Garrocha, Triple salto, 400 metros llanos, Jabalina, 3000 metros y postas 4x100.

La delegación del Club Stockolmo se embarcará el viernes 6 por la noche, aunque existe la posibilidad de adelantar un día la partida del equipo.

LOS CAMPEONATOS DE MENORES Y NOVICIOS

Proseguirá disputándose el sábado el interesante torneo interno de menores organizado por el C. A. Stockolmo, habiéndose programado las pruebas que siguen:

1.a cat. (12 á 14 años): 150 metros llanos, Garrocha, Triple salto y Postas.

2.a cat. (14 á 15 años): 200 metros llanos, Garrocha, Triple salto y Postas.

3.a cat. (15 á 16 años): 400 metros llanos, Garrocha, Triple, Postas, Jabalina.

4.a cat. (16 á 17 años): 400 metros llanos, Garrocha, Postas, Jabalina, Triple.

Las pruebas comenzarán puntualmente á las 15 horas. En breve se dará á conocer el estado actual del cómputo parcial de puntos, pues es sabido que todos los ganadores de conjunto de cada categoría serán premiados con una medalla de plata, adjudicándose los 2.os un diploma del C. A. Stockolmo.

Los atletas Novicios Absolutos disputarán: 400 metros llanos, Salto triple, Lanz. jabalina, 3000 metros, Garrocha y Martillo.

Las inscripciones se recibirán en la pista hasta el momento de comenzar las pruebas.

DE LA LOTERIA AL DEPORTE...

ENTRE RIOS, 23 (Esp.). — Una iniciativa digna de aplauso ha tenido el gobierno de la Provincia de Entre Ríos.

Acaba de firmar un decreto estableciendo que un porcentaje de las utilidades de la lotería provincial se destine al fomento de los deportes de acuerdo con normas que han de determinarse.

EL ASUNTO DE LOS ESTIMULOS Y SOBORNOS

EL INFORME DE LA COMISION DE NEUTRALES HA PROBADO QUE EL DINERO PERCIBIDO POR LOS JUGADORES DE SUDAMERICA PROCEDIA DEL ENTRENADOR DE PEÑAROL

SE APROBO ESE INFORME CON EL PROYECTO DE RESOLUCION PRESENTADO POR LA MENCIONADA COMISION

Anoche sesionó la Junta Dirigente, tratando en principal el asunto de los estimulos y sobornos.

Hoy, por falta de tiempo, ya que la sesión terminó a la una de la madrugada, vamos a dar a conocer a los lectores de lo sucedido en la consideración de ese asunto.

En primer término, al darse cuenta de que iba a tratarse, la mesa consultó si se deseaba tratar el asunto en sesión pública.

El Sr. Garderes expresó que debia tratarse en esa forma.

El delegado de Peñarol sostuvo que los cuantiosos intereses en juego, que afectan al football desde su faz industrial, inducían a propiciar la idea de tratar el asunto en comisión general, sin perjuicio de publicar luego todos los asuntos.

El delegado de Nacional sostuvo la tesis contraria a la del señor Tochetti, por entender que todas las denuncias de esa indole debian ser publicadas, como medio de evitar que el público juzgue sin conocimiento de causa.

El Dr. Jude compartió el punto de vista del señor Tochetti, esto es: que primero conozcan el informe los miembros de la Junta y luego los demás, si lo resolviera la Junta.

El delegado de Rampla dijo que era partidario de que el asunto se ventilara públicamente, pero que no se opondria a que se leyese el informe en sesión secreta y que luego el asunto fuese considerado en sesión pública.

Se resolvió proceder de acuerdo con lo propuesto por el señor Tochetti. En consecuencia, se leyó el extenso informe de la Comisión de Neutrales en sesión secreta.

LO QUE PROBARON LOS NEUTRALES

1.° Que está probado que con ocasión del partido Nacional-Wanderers, que motivó la constitución de esta Comisión, una persona de apellido Ferrari (hermano de don Romeo Ferrari) se apersonó a dos jugadores, por lo menos, del equipo de aquel último club, con el propósito de comprar su traición.

2.° Que en esa emergencia la actuación del jugador Bonino no fué diligente, en el sentido de denunciar la maniobra inmoral que se le proponía, contrastando con la actitud digna del mayor elogio del jugador Peláez.

3.° Que está probado que los jugadores de la Institución Atlética Sud América recibieron sendas sumas de dinero, distribuidas por el también jugador Calvetti, como "estímulo" por la actuación del equipo en el encuentro con el Club Nacional, que ha dado origen a la segunda parte de estos obrados.

4.° Que está probado que aquel dinero procedía del Sr. Athuel Velásquez.

5.° Que está probado que el jugador Rivero recibió, como los demás jugadores, la parte que se le habia asignado y que su actitud al negar ese hecho lo sindica como un elemento de irregular conducta deportiva.

6.° Que de los antecedentes no resulta que las instituciones que podrían ser directa o indirectamente beneficiadas tuviesen conocimiento de aquellos hechos y menos que el dinero, prometido en un caso y dado en el otro, procediesen de sus arcas.

Tales son las consecuencias a que ha arribado la Comisión, en cuanto a los hechos que le fueron entregados para su investigación.

RESOLUCION:

Artículo 1.° Pásese copia testimoniada, con los demás antecedentes, a las instituciones directa o indirectamente afectadas, de los hechos que la Comisión de Neutrales ha declarado probados, a fin de que sobre la base de estas conclusiones adopten las medidas de sanción ejemplarizadora que estmien convenienttes.

Art. 2.° En ese sentido háganse las comunicaciones de estilo a los siguientes clubs: Club Atlético Peñarol, Institución A. Sud América, Montevideo Wanderers F. C. y Club Nacional de Football.

Art. 3.° Dese cuenta a la I. A Sud América que el jugador de la institución don Carlos Parma, llamado a declarar, no concurrió a hacerlo, expresando "que por ahora no vendria a declarar, que más adelante iba a ver, cosa que haría con el solo deseo de jugar al football; que él nada tenía que ver en el asunto de la Comisión Investigadora", según certificación de un funcionario de la Asociación.

LA VOTACION

Al votarse, se presentaron varias mociones, entre las que se destacaron la del delegado de Defensor y la del delegado de Peñarol. La de Defensor, fué que se pasaran los antecedentes al T. Arbitral para que éste determinara las penas que correspondieran. La de Peñarol, que se aprobara el proyecto de resolución del Informe.

Luego de varias salvedades del caso, se aprobó el proyecto de resolución que dió a consideración la Comisión de Neutrales.

Mañana nos ocuparemos más detalladamente de esa agitada y matizada sesión.

MERECIDAMENTE LAS BOVEDAS VENCIO ANOCHE AL HACHA

3 A 0 FUE EL SCORE FINAL

Mucho público asistió anoche al field de la Liga Barrio Olímpico, dispuesto a presenciar un encuentro interesante. En efecto, Las Bóvedas y Hacha brindaron un buen encuentro, sobre todo en el primer periodo de lucha, donde los equipos actuaron en forma entusiasta.

Las Bóvedas consiguió en esta etapa tres goals por intermedio de Lorenzo Fernández (2) y Bonino.

El score puede considerarse exagerado, pues en ningún momento el ganador ejerció un dominio que justificara esta ventaja.

En el segundo tiempo, los de Las Bóvedas, con el triunfo asegurado, trataron de conservar la ventaja, mientras los delanteros rojiblancos actuaban en forma ineficaz, no entrando dentro de la zona peligrosa contraria.

En este periodo el score no sufrió alteraciones, terminando el encuentro con la victoria de Las Bóvedas por 3 tantos a 0.

De juez actuó, en forma deficiente, el Sr. Luis A. Rodríguez, formando los equipos de la siguiente forma:

Las Bóvedas. — Larrosa; Piñeiro y Gram Bell; Carracedo, González y Palermo; Cerviño, L. Fernández, Bonino, Albistur y González.

Hacha. — Spósito; Ures y Sixto; C. Sixto, Russo y Vignola; Petraglia, Deudy, Fager, Fernández y Trelles.

COMIENZOS LOS ENCUENTROS AMISTOSOS EN LA VECINA ORILLA

BUENOS AIRES, 23. (Esp.)— De acuerdo con la autorización acordada por el Consejo Directivo de la Asociación A. de Fútbol para la realización de partidos amistosos, varias fueron las entidades profesionales que concertaron matches de esta índole, los primeros de los cuales tendrán lugar el sábado próximo.

El programa a cumplirse tal día es el siguiente:

River Plate v. Ch. Juniors, (match nocturno), en el field de la entidad millonaria.

Para el domingo de tarde han sido concertados dos partidos de primera división que se efectuarán en horas de la tarde. Jugarán en tal ocasión: Huracán v. Quilmes y Gimnasia y Esgrima v. Racing.

IMPORTANTES RESOLUCIONES ADOPTO LA FEDERACION DE BOXEO

FUERON NOMBRADOS LOS NUEVOS NEUTRALES

La Federación de Boxeo realizó anoche las dos sesiones anunciadas. En la primera el Consejo trató el informe producido por la Delegación que concurrió a las recientes Olimpiadas Mudiales. Leído y considerado, fué aprobado sin observación y felicitada de nuevo la Delegación por su feliz gestión. El informe se acordó elevarlos a sus efectos a la Comisión Nacional de E. Física.

Terminando la sesión, los señores miembros neutrales se despidieron de sus compañeros de labor, pronunciando palabras adecuadas al acto.

LA ASAMBLEA—

De inmediato se reunió la Asamblea Anual de Delegados, la que presidió el Sr. Buero (Uruguaya), actuando de secretario el Sr. Cazalá (Rambla Sur) y asistiendo además los delegados, señores: García (Liverpool), Turpia (U. Atlética), Forno (Maroñas), Rondini (Olimpia) Turpia (River Plate), Cabral Gurméndez (Policial) y Sica (Unión).

Leídas y consideradas, las memorias de secretaría y de tesorería, fueron aprobadas. De la misma manera el balance de la tesorería, como el informe de la Comisión Fiscal.

De inmediato se pasó a un cuarto intermedio para procederse a la elección de los nuevos miembros neutrales. Vueltos a sala los delegados, se procedió por votación secreta a designar los mismos resultando electos, los señores Alfredo L. Laens, Julio M. Perdomo, Domingo Bruzzone y Juan Cammarano, todos ellos reelectos y el Sr. Hugo Ricaldoni. Debía elejirse un sexto miembro, lo que no pudo hacerse por haberse producido por dos veces empates, entre el Sr. Luis Tammaro y el Dr. Julio Roca. Al repetirse la votación empate, se acordó pasar a un cuarto intermedio hasta el jueves próximo, a las 19 horas.

Por último, después de dejarse constancia en actas del beneplácito con que se había visto la labor de los miembros neutrales salientes, se acordó que la mesa, en representación de la Asamblea, firmara el acta, levantándose la asamblea de inmediato.

NUEVAS AUTORIDADES TIENE RAYO DEL PLATA

La entusiasta entidad deportiva Rayo del Plata ha designado nuevas autoridades para el ejercicio en curso, la cual está constituida en al siguiente forma:

Presidente, Carmelo Sorrentino.

Vice presidente: Lorenzo Gandini.

Secretario: Héctor P. Buzi.

Pro secretario: E. R. Arrúa.

Tesorero: Teodoro Etcheverri.

Pro Tesorero: Manuel C. Larroca.

Interventor: Humberto Dissidini.

Delegado General: Pepe Soler.

Sub Delegado General: Cholo Blanco.

LA PRESIDENCIA DE RIVER PLATE

MODIFICO SU DECISION ADRIAN BARRERE

Otro de los presidentes que dan marcha atrás a sus deseos de presentar renuncia, es el de River Plate.

En efectto: La comisión encargada de hacerlo desistir de sus propósitos ha culminado con éxito su misión, ya que ha obtenido del señor Barrere la promesa de continuar por un año más en la presidencia del club.

RACING NO IR AA CHILE

ASI SE RESOLVIO EN LA ULTIMA SESION

BUENOS AIRES, 23. (Esp.).— En la reciente sesión celebrada por el comando del club Racing se estudió la propuetsa del Colo Colo de Chile para realizar una jira por ese país.

Luego de intenso debate se resolvió no ocejtar dicha oferta.

ARREGLARON DEFINITIVAMENTE BOCA Y DA GUIA

Buenos Aires, 23 (Havas) — La secretaría del Club Boca Juniors y con la asistencia del presidente de la institución Dr. Chichero, el Secretario Sr. Bugni y el tesorero A. Bettali, y numerosos simpatizantes, firmó ayer por la tarde un contrato por un año con el club boquense el jugador brasileño Domingo Da Guia.

El citado zaguero recibió en calidad de prima $ 10.000 y los otros cinco mil que se estipulan en el compromiso le serán entregados al finalizar la temporada actual.

ASAMBLEA EN EL BARRIO OLIMPICO

En la última sesión del Consejo Directivo de la Liga Barrio Olímpico, se resolvió llamar a asamblea general a fin de considerar la siguiente orden del día:

1.o Ratificación de afiliación de clubs.

2.o Reforma reglamentaria sobre aplicación de penas a los clubs que no se presenten a jugar.

3.o Creación de una Comisión Fiscal, para Inspeccionar la organización interna de clubs, de acuerdo a las prescripciones reglamentarias.

4.o Elección de autoridades para el período 1937.

DRYCO VENCIO MERECIDAMENTE A LIBERTAD COLON

UN GOAL EN CADA TIEMPO CONQUISTARON LOS GANADORES

Ante un público aproximado de 3.500 personas, se llevó a cabo anoche el anunciado encuentro entre los equipos de Dryco y Libertad Colón por el Torneo "Drake" de la Liga Reducto.

El encuentro fué disputado en forma intensa, logrando entusiasmar a la numerosa concurrencia.

El Dryco actuó en mejor forma que su adversario siendo justificado el score de 1 a 0 con que terminó el primer período, al vencer Cacharpa Pérez a Stipanicich luego de interesante jugada.

En el segundo período el encuentro continúa desarrollándose en forma reñida e interesante, destacándose la labor de los delanteros de la Academia que actúan en forma elogiable.

A los 37 minutos de esta etapa, vuelve Cacharpa Pérez a vencer al arquero contrario, asegurando en esta forma la victoria final.

Los forwards del Libertad se lanzan en desesperada ofensiva, pero la defensa dreyquense se defiende bien, llegando la hora reglamentaria con el justo triunfo del Dryco por 2 goals a 0.

Arbitró el encuentro en excelente forma el Sr. Tejera, presentando los equipos la siguiente constitución:

DRYCO. — Stratta; Sacour y Prado; Ellchirigoity, Ameljenda y Miguens; Cámpora, C. Pérez, Carrasale, Giovanola y Franco.

LIBERTAD COLON. — Stipanicich; Salazar y y Sanguinetti; Díaz, Michín y Vicente; Velsi, Hernández, Sena, Busto y Lamaisón.

LA NUEVA DIRECTIVA DE DEFENSOR

Lo mismo que la de Sud América y cumpliendo lo prometido hacemos conocer hoy a nuestros lectores la lista votada en las elecciones de Defensor de cuyo resultado dimos cuenta.

Presidente: Dr. Ernesto Guggieri.

Además el comando estará integrado por las siguientes personas:

Armando Carlesi, Juan S. Ward, Juan Rossetti, Pedro Cetrángolo, Aldo Porcello, Ruben Rico, Arturo C. Martí, Pablo Ramundo, Daniel Petri y Servando Pequeno.

Comisión Fiscal. — Titulares: Sr. Arturo Guido, Sr. Elbio Gandoglia y Bolvies uig (h). — Suplentes: Sr. Franco Gargano, Sr. Dionisio Ramis y Sr. Julio Kieffer.

LOS MILLONARIOS JUGARAN EN CORDOBA

CORDOBA, 23. Esp.). — La intervención por parte de la Liga Cordobesa, en el torneo organizado por la de Rosario y en el campeonato argentino van a motivar que los partidos interprovinciales que no se han jugado sean postergados o malegrados, tan ello es así que ya comenzamos con la visita de River Plate, cuyo equipo acaba de proponer a Belgrano tres fechas en el entrante mes para jugar en ésta un solo partido, fechas que quien sabe si el Campeonato Argentino permitirá utilizar.

River Plate, como queda dicho, no vendrá a jugar el día 7, pero en cambio lo hará en otra fecha asegurándose así su visita.

NOTICIAS DE LA LIGA ZONA POCITOS

En el local de costumbre sesionó anoche el Consejo Dirigente de la Liga Pocitos, considerándose importantes asuntos relacionados con la próspera marcha de la institución.

FIJACION DE PARTIDOS

Se fijaron los siguientes encuentros:

San Telmo v. Colombes, 6 minutos.

Colombes v. Ariel.

N. Lindin v. Def. Pocitos.

S. Mondiola v. Lusitania.

El field y hora serán indicados en su oportunidad.

Se autoriza al club Llambí, para que el día 11 de marzo y con motivo de su fundación, jueguen un match internacional con el Club Rivadavia de Buenos Airez.

REUNION IMPORTANTE

Hoy miércoles a las 21 horas, se reunen de nuevo los dirigentes y delegados de la Liga Pocitos en el domicilio del señor presidente para considerar importantes asuntos. Se anticipa a los señores delegados de todos los clubs, que el que no se presente en la reunión indicada perderá los puntos reglamentarios.

Luego de otras consideraciones se levantó la sesión a la hora reglamentaria,

TENDRAN LIBRE ACCESO

Para el match del sábado entre Peñarol e Independiente, las autoridades del club decano han dispuesto que los socios del club tendrán libre acceso a todas las localidades.

LA PRESIDENCIA DE LA A. U. DE FOOTBALL

Corren rumores de que el candidato más seguro para ocupar la presidencia de la Asociación Uruguaya de Football en sustitución del doctor Jude que persiste en su actitud de abandonar ese cargo, es el señor René Molné.

Como se ve, no sólo no ha abandonado la presidencia de Rampla, sino que por el contrario es al que se llevará al sitial de honor en la Junta Dirigente.

POR EL TORNEO "Mr. DRAKE"

LOS PROXIMOS MATCHES

En la sesión realizada por el comando superior se fijaron los siguientes detalles, para los encuentros a jugarse en la presente semana.

Jueves —

Cocequy y Athletic. Jueces: Tejera, Sclavo y Vadell.

Sábado —

Olivol y D'amond. Jueces: Aphesteguy, D'Ottone y Gallesi.

Domingo —

Roland Moor y La Marina. Jueces a designarse.

SE PREPARAN LOS ARGENTINOS PARA EL SUDAMERICANO

En la vecina orilla se efectuó un torneo especial con el fin de reunir fondos para el viaje de la delegación a Montevideo, el cual tuvo efecto en la piscina de River Plate, registrándose estos resultados:

100 metros estilo pecho, para novicios: 1º Juan C. Kleija, del Atlético San Isidro, en 1'24" 4|10; 2º Julio Pascart, de River Plate, en 1'27" 4|5; 3º J. Ocampo, del Ateneo y 4º Cayo Torcalva.

400 metros estilo libre, para seniors: 1º Marian Pombo, de River Plate, en 5'14" 8|10; 2º Tomás Gahan, de Universitario, en 5'15" 1|10 y 3º E. Rodríguez, de River Plate.

50 metros estilo pecho, para damas novicias: 1ª Noemí Orstadius, de Ferrocarril Oeste, en 45" 2|10; 2ª Amelia Rubio, de Gimnasia y Esgrima; 3ª Margarita Aguirre, de River Plate, y 4ª Haydée Molina, de Racing.

100 metros estilo libre, para damas novicias: 1ª Jeanette Campbell, del Belgrano Athletic Club, en 1'9" 3|10; 2ª Celia Milberg, de Gimnasia y Esgrima, en 1'18" 8|10.

200 metros estilo espalda, para seniors: 1º Daniel Carpio, de River Plate, en 2'43" 3|10 (record argentino); 2º Juan Carlos Abeleco, de River Plate; 3º Carlos Campi..., de la Asociación C. de Jóvenes y 4º Guillermo Frick, de Devoto.

100 metros estilo libre para seniors: Se corrieron dos eliminatorias y al final fué primero Otto Christensen, de Universitario, en 1'3" 7|10; 2º Roberto Poper, de Belgrano Athletic, en 1'4" y 3º Fernando Lamas, del Hindú.

200 metros estilo pecho, para seniors: 1º Carlos Sos, en 2'33" 8|10; 2º Juan Carlos Rencorori, de Bahía Blanca, en 2'35" 8|10; 3º Celestino Martínez, de Santa Fe; 4º A. Bianchi, de Devoto y 5º J. Gómez, de la Y. M. C. A.